



แผนพัฒนาท้องถิ่น

(พ.ศ. ๒๕๖๖-๒๕๗๐)

องค์การบริหารส่วนตำบลนาไต่ะหมิง

อำเภอเมืองตรัง จังหวัดตรัง



ประกาศองค์การบริหารส่วนตำบลนาโตะหมิง
เรื่อง ประกาศใช้แผนพัฒนาท้องถิ่น (พ.ศ.๒๕๖๖ - ๒๕๗๐)
องค์การบริหารส่วนตำบลนาโตะหมิง

ด้วยองค์การบริหารส่วนตำบลนาโตะหมิง ได้จัดทำแผนพัฒนาท้องถิ่น (พ.ศ. ๒๕๖๖-๒๕๗๐) เพื่อให้แผนพัฒนาท้องถิ่นขององค์กรปกครองส่วนท้องถิ่นในปัจจุบัน มีความสอดคล้องและเชื่อมโยงกับแผนพัฒนาจังหวัด แผนพัฒนากลุ่มจังหวัด รวมทั้งแผนปฏิบัติราชการประจำปีจังหวัด แผนปฏิบัติราชการประจำปีกลุ่มจังหวัด ตลอดจนสามารถบูรณาการแผนงาน/โครงการ/กิจกรรม และงบประมาณในพื้นที่ได้อย่างมีประสิทธิภาพ อันจะก่อให้เกิดประโยชน์สูงสุดให้กับประชาชน อาศัยอำนาจตามระเบียบกระทรวงมหาดไทยว่าด้วยการจัดทำแผนพัฒนาขององค์กรปกครองส่วนท้องถิ่น พ.ศ.๒๕๔๘ และแก้ไขเพิ่มเติม (ฉบับที่ ๓) พ.ศ.๒๕๖๑ หนังสือกระทรวงมหาดไทย ด่วนที่สุด ที่ มท ๐๘๑๐.๓/ว ๗๔๖๗ ลงวันที่ ๑๔ ธันวาคม ๒๕๖๓ และสภาองค์การบริหารส่วนตำบลนาโตะหมิง ได้พิจารณาให้ความเห็นชอบแผนพัฒนาท้องถิ่น (พ.ศ.๒๕๖๖-๒๕๗๐) ในการประชุมสภาฯ สมัยสามัญ สมัยที่ ๓ ครั้งที่ ๑ ประจำปี ๒๕๖๔ เมื่อวันที่ ๒๓ สิงหาคม พ.ศ. ๒๕๖๔ แล้วนั้น

ดังนั้น อาศัยความตามระเบียบกระทรวงมหาดไทย ดังกล่าวข้างต้น องค์การบริหารส่วนตำบลนาโตะหมิง จึงประกาศใช้แผนพัฒนาท้องถิ่น (พ.ศ. ๒๕๖๖-๒๕๗๐) ตามรายละเอียดแนบท้ายประกาศนี้

จึงประกาศมาให้ทราบโดยทั่วกัน

ประกาศ ณ วันที่ ๒๔ สิงหาคม พ.ศ. ๒๕๖๔

(นายประสพ ทองย้อย)

นายกองค์การบริหารส่วนตำบลนาโตะหมิง

คำนำ

ด้วยพระราชบัญญัติกำหนดแผนและขั้นตอนการกระจายอำนาจให้แก่องค์กรปกครองส่วนท้องถิ่น พ.ศ.๒๕๔๒ มาตรา ๑๖ และมาตรา ๑๗ บัญญัติให้องค์การบริหารส่วนตำบลมีอำนาจหน้าที่ในการจัดทำแผนพัฒนาท้องถิ่นของตนเอง ภายใต้การกำกับตรวจสอบ ดูแล ของหน่วยงานรัฐ และผ่านการมีส่วนร่วมของประชาชน

กระทรวงมหาดไทย จึงได้ออกระเบียบกระทรวงมหาดไทยว่าด้วยการจัดทำแผนพัฒนาขององค์กรปกครองส่วนท้องถิ่น พ.ศ.๒๕๔๘ แก้ไขเพิ่มเติม (ฉบับที่ ๒ และฉบับที่ ๓) พ.ศ. ๒๕๖๑ ขึ้นเพื่อเป็นแนวทางการดำเนินงานขององค์กรปกครองส่วนท้องถิ่น โดยยึดหลักการให้ประชาชนเขามามีส่วนร่วมในการกำหนดปัญหาความต้องการของตนเอง องค์การบริหารส่วนตำบลนาโตะหมิงจึงได้จัดเก็บ วิเคราะห์ข้อมูล และนำมาใช้เป็นประโยชน์ในการวางแผนพัฒนาตำบล เป็นทิศทางในการพัฒนาเพื่อพัฒนาเศรษฐกิจ สังคม วัฒนธรรม และการแก้ไขปัญหาของประชาชนในตำบล และมีความสอดคล้องกับแนวทางการพัฒนาระดับจังหวัด อำเภอ โดยการประสานงานโครงการและ งบประมาณของ ส่วนราชการต่าง ๆ กับความต้องการของประชาชนอย่างแท้จริง อันจะนำไปสู่การพัฒนาในระดับอื่น ๆ

องค์การบริหารส่วนตำบลนาโตะหมิง ได้เล็งเห็นความจำเป็น และความสำคัญเกี่ยวกับการจัดทำแผนพัฒนาท้องถิ่น จึงจัดทำแผนพัฒนาท้องถิ่น (พ.ศ.๒๕๖๖-๒๕๗๐) ขึ้น ซึ่งถือปฏิบัติตามระเบียบกระทรวงมหาดไทยว่าด้วยการจัดทำแผนพัฒนาขององค์กรปกครองส่วนท้องถิ่น พ.ศ.๒๕๔๘ แก้ไขเพิ่มเติม (ฉบับที่ ๒ และฉบับที่ ๓) พ.ศ. ๒๕๖๑ ข้อ ๑๗ อันมีลักษณะเป็นการกำหนดรายละเอียดแผนงาน โครงการพัฒนาที่จัดทำขึ้นสำหรับปีงบประมาณแต่ละปี ซึ่งมีความต่อเนื่องและเป็นแผนก้าวหน้า องค์การบริหารส่วนตำบลนาโตะหมิง หวังเป็นอย่างยิ่งว่าแผนพัฒนาท้องถิ่น(พ.ศ.๒๕๖๖-๒๕๗๐) ฉบับนี้จะได้ใช้เป็นแนวทางการจัดทำงบประมาณประจำปี และตอบสนองความต้องการของประชาชนในเขตองค์การบริหารส่วนตำบลนาโตะหมิงได้อย่างมีประสิทธิภาพ ต่อไป

องค์การบริหารส่วนตำบลนาโตะหมิง

สารบัญ

หน้า

	ประกาศ	
	คำนำ	
ส่วนที่ ๑	สภาพทั่วไปและข้อมูลพื้นฐาน	
	๑. ด้ายกายภาพ	๑
	๒. ด้านการเมือง/การปกครอง	๒
	๓. ประชากร	๓
	๔. สภาพทางสังคม	๖
	๕. ระบบบริการพื้นฐาน	๗
	๖. ระบบเศรษฐกิจ	๘
	๗. ศาสนา ประเพณี วัฒนธรรม	๙
	๘. ทรัพยากรธรรมชาติ	๙
ส่วนที่ ๒	ยุทธศาสตร์องค์กรปกครองส่วนท้องถิ่น	
	๑. ความสัมพันธ์ระหว่างแผนพัฒนาระดับภาค	
	- แผนยุทธศาสตร์ชาติ ๒๐ ปี	๑๑
	- แผนพัฒนาเศรษฐกิจและสังคมแห่งชาติ ฉบับที่ ๑๒	๑๔
	- แผนพัฒนาภาค/แผนพัฒนากลุ่มจังหวัด/แผนพัฒนาจังหวัด	๑๖
	- ยุทธศาสตร์การพัฒนาขององค์กรปกครองส่วนท้องถิ่นในเขตจังหวัด	๑๘
	๒. ยุทธศาสตร์ขององค์กรปกครองส่วนท้องถิ่น	๒๒
	๓. การวิเคราะห์เพื่อพัฒนาท้องถิ่น	
	- การวิเคราะห์กรอบการจัดทำยุทธศาสตร์ขององค์กรปกครองส่วนท้องถิ่น	๒๔
	- การประเมินสถานการณ์สภาพแวดล้อมภายนอกที่เกี่ยวข้อง	๒๕
	- ความเชื่อมโยงยุทธศาสตร์การพัฒนาจังหวัดกับยุทธศาสตร์การพัฒนาขององค์กรปกครองส่วนท้องถิ่น	๒๗
	- แผนผังยุทธศาสตร์	๒๘
ส่วนที่ ๓	การนำแผนพัฒนาท้องถิ่นไปสู่การปฏิบัติ	
	๑. ยุทธศาสตร์การพัฒนาและแผนงาน	๒๙
	๒. บัญชีโครงการพัฒนาท้องถิ่น	
	- แบบสรุปบัญชีโครงการพัฒนา (แบบ ผ.๐๑)	๓๑
	- แบบรายละเอียดโครงการพัฒนา อปท.ดำเนินการเอง (แบบ ผ.๐๒)	๓๓
	- แบบรายละเอียดโครงการพัฒนาเกินศักยภาพของ อปท. (แบบ ผ.๐๒/๒)	๙๖
	- บัญชีครุภัณฑ์ (แบบ ผ.๐๓)	๑๐๓
ส่วนที่ ๔	การติดตามและประเมินผล	
	๑. การติดตามและประเมินผลยุทธศาสตร์	๑๐๕
	๒. การติดตามและประเมินผลโครงการ	๑๐๕
	๓. สรุปผลการพัฒนาท้องถิ่นโดยภาพรวม	๑๐๕
	๔. ข้อเสนอแนะในการจัดทำแผนพัฒนาท้องถิ่นในอนาคต	๑๑๑

แผนพัฒนาท้องถิ่น

(พ.ศ.๒๕๖๖ - ๒๕๗๐)

องค์การบริหารส่วนตำบลนาโตะหมิง อำเภอเมืองตรัง จังหวัดตรัง

ส่วนที่ ๑ สภาพทั่วไปและข้อมูลพื้นฐาน

๑. ด้านกายภาพ

๑.๑ ที่ตั้งของหมู่บ้านหรือชุมชนหรือตำบล

องค์การบริหารส่วนตำบลนาโตะหมิง ตั้งอยู่เลขที่ ๓๔/ถนนตรัง-สีเกาหมู่ที่ ๒ ตำบลนาโตะหมิง อำเภอเมืองตรังจังหวัดตรังห่างจากที่ว่าการอำเภอเมืองตรังไปทางทิศตะวันตก ระยะทางประมาณ ๘ กิโลเมตรมีพื้นที่ทั้งหมดประมาณ ๔๑ ตารางกิโลเมตรหรือประมาณ ๒๕,๖๒๕ ไร่โดยมีอาณาเขตติดต่อดังนี้

ทิศเหนือ	ติดต่อกับตำบลหนองตรุด	อำเภอเมืองตรัง
ทิศใต้	ติดต่อกับตำบลโคกยาง	อำเภอกันตัง
ทิศตะวันออก	ติดต่อกับตำบลบางรัก	อำเภอเมืองตรัง
ทิศตะวันตก	ติดต่อกับตำบลนาเมืองเพชร	อำเภอสีเกา

แผนที่พื้นที่ตำบลนาโตะหมิง

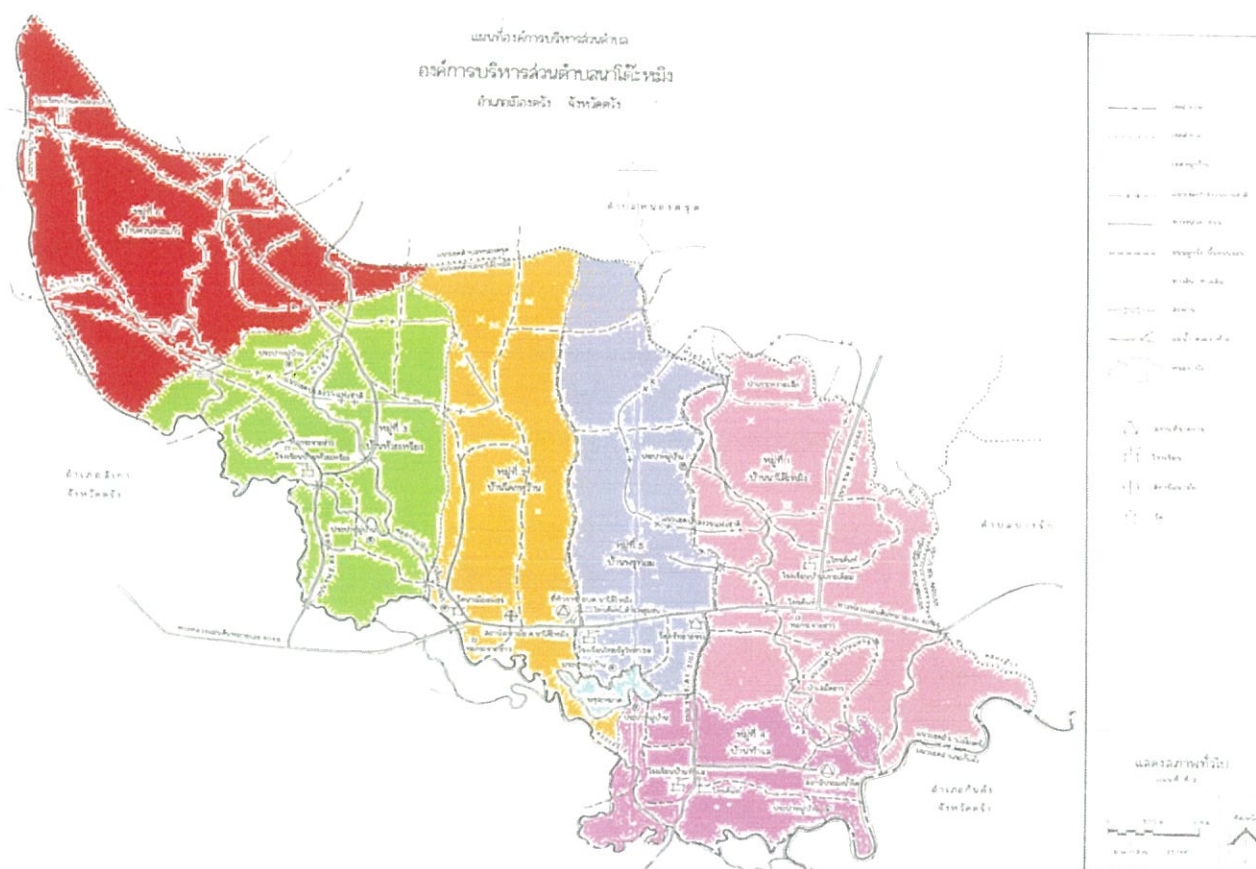

แบ่งออกเป็น ๖ หมู่บ้าน ได้แก่

หมู่ที่ ๑ บ้านนาโตะหมิง	มีขนาดพื้นที่ทั้งหมด ๓,๕๖๖ ไร่
หมู่ที่ ๒ บ้านโคกหวาน	มีขนาดพื้นที่ทั้งหมด ๔,๙๕๓ ไร่
หมู่ที่ ๓ บ้านห้วยเหริยง	มีขนาดพื้นที่ทั้งหมด ๔,๙๐๖ ไร่
หมู่ที่ ๔ บ้านท่าเล	มีขนาดพื้นที่ทั้งหมด ๓,๙๐๕ ไร่
หมู่ที่ ๕ บ้านพรุท่อม	มีขนาดพื้นที่ทั้งหมด ๒,๔๓๕ ไร่
หมู่ที่ ๖ บ้านควนสระแก้ว	มีขนาดพื้นที่ทั้งหมด ๕,๘๗๐ ไร่

๑.๒ ลักษณะภูมิประเทศ

ตำบลนาโตะหมิงมีสภาพพื้นที่ส่วนใหญ่โดยทั่วไปเป็นที่ราบลุ่มและมีบางส่วนมีลักษณะเป็นที่ราบเชิงเขามีความอุดมสมบูรณ์เหมาะสำหรับปลูกยางพารา และปาล์มน้ำมัน

๑.๓ ลักษณะภูมิอากาศ

ตำบลนาโตะหมิงอยู่ได้รับลมมรสุมตะวันออกเฉียงเหนือช่วงกลางเดือนตุลาคมถึงเดือนมกราคม และลมมรสุมตะวันตกเฉียงใต้ ช่วงกลางเดือนพฤษภาคมถึงกลางเดือนกันยายนทำให้มีฝนตกเกือบตลอดทั้งปีอุณหภูมิเฉลี่ยอยู่ที่ ๒๗.๔ องศาเซลเซียส ส่วนช่วงเวลาที่อากาศเย็นสบายจะอยู่ประมาณปลายเดือนพฤศจิกายนจนถึงเดือนธันวาคม

๑.๔ ลักษณะของดิน

พื้นที่ตำบลนาโตะหมิงมีลักษณะดินเป็นกลุ่มดินที่มีเนื้อดินบนเป็นดินร่วนปนดินเหนียว หรือเป็นดินร่วนปนทราย ปัจจุบันบริเวณดังกล่าวใช้ปลูกยางพารา ไม้ผลต่างๆ มะพร้าว และปาล์มน้ำมัน

๑.๕ ลักษณะของแหล่งน้ำ

พื้นที่ตำบลนาโตะหมิงมีแหล่งน้ำธรรมชาติที่สำคัญไหลผ่านหลายสายเช่นแม่น้ำตรังคลองช้างคลองนาคลองห้วยเหริยงและคลองสว่างนอกจากนี้ยังมีบึงน้ำธรรมชาติขนาดใหญ่จำนวน๒แห่งคือพรุละหมาดมีพื้นที่ ๑๘๓ ไร่และหนองเสม็ด

๑.๖ ลักษณะของไม้และป่าไม้

พื้นที่ตำบลนาโตะหมิงนอกจากเป็นพื้นที่การเกษตรแล้วยังมีพื้นที่ที่มีทรัพยากรป่าไม้เป็นพื้นที่ป่าสงวนแห่งชาติเกาะหวายเล็ก-ห้วยลูกปลา ซึ่งมีเนื้อที่ประมาณ๔๘๐ไร่

๒. ด้านการเมือง/การปกครอง

๒.๑ เขตการปกครอง

ตำบลนาโตะหมิงมีพื้นที่ทั้งหมด ประมาณ ๔๑ ตารางกิโลเมตร หรือ ๒๕,๖๒๕ ไร่ แบ่งเขตการปกครองออกเป็น ๖ หมู่บ้าน ได้แก่

หมู่ที่ ๑ บ้านนาโตะหมิง	มีขนาดพื้นที่ทั้งหมด ๓,๕๖๖ ไร่
หมู่ที่ ๒ บ้านโคกหวาน	มีขนาดพื้นที่ทั้งหมด ๔,๙๕๓ ไร่
หมู่ที่ ๓ บ้านห้วยเหริยง	มีขนาดพื้นที่ทั้งหมด ๔,๙๐๖ ไร่
หมู่ที่ ๔ บ้านท่าเล	มีขนาดพื้นที่ทั้งหมด ๓,๙๐๕ ไร่
หมู่ที่ ๕ บ้านพรุท่อม	มีขนาดพื้นที่ทั้งหมด ๒,๔๓๕ ไร่
หมู่ที่ ๖ บ้านควนสระแก้ว	มีขนาดพื้นที่ทั้งหมด ๕,๘๗๐ ไร่

๒.๒ การเลือกตั้ง

การเลือกตั้งผู้บริหารและสมาชิกสภาองค์การบริหารส่วนตำบลตำบล ตามพระราชบัญญัติสภาตำบลและองค์การบริหารส่วนตำบล พ.ศ.๒๕๑๗ และที่แก้ไขเพิ่มเติมถึงปัจจุบัน และพระราชบัญญัติการเลือกตั้งสมาชิกสภาท้องถิ่นหรือผู้บริหารท้องถิ่น พ.ศ.๒๕๖๒ มีจำนวน ๖ หมู่บ้าน จะมีผู้บริหาร(นายกองค์การบริหารส่วน

ตำบล) จำนวน ๑ คน สมาชิกสภาองค์การบริหารส่วนตำบล หมู่บ้านละ ๒ คน ๖ หมู่บ้าน รวม ๑๒ คน แบ่งเขตการเลือกตั้งออกเป็น ๖ เขต ดังนี้

- เขตเลือกตั้งที่ ๑ ได้แก่ หมู่ที่ ๑ มี ๒ หน่วย
 - ๑) หน่วยเลือกตั้งที่ ๑ บ้านเลขที่ ๑ ถึงบ้านเลขที่ ๕๐
สถานที่เลือกตั้ง ได้แก่ อาคารเรียนโรงเรียนบ้านเกาะเคียม
 - ๒) หน่วยเลือกตั้งที่ ๒ บ้านเลขที่ ๕๑ ถึงบ้านเลขที่ ๑๑๓
สถานที่เลือกตั้ง ได้แก่ อาคารเรียนโรงเรียนบ้านเกาะเคียม
- เขตเลือกตั้งที่ ๒ ได้แก่ หมู่ที่ ๒ มี ๑ หน่วย
 - ๑) หน่วยเลือกตั้งที่ ๑ บ้านเลขที่ ๒๘ ถึงบ้านเลขที่ ๑๔๒
สถานที่เลือกตั้ง ได้แก่ อาคารอเนกประสงค์ประจำหมู่บ้าน
- เขตเลือกตั้งที่ ๓ ได้แก่ หมู่ที่ ๓ มี ๑ หน่วย
 - ๑) หน่วยเลือกตั้งที่ ๑ บ้านเลขที่ ๑ ถึงบ้านเลขที่ ๙๘๐๙
สถานที่เลือกตั้ง ได้แก่ อาคาร SML โรงเรียนบ้านห้วยเหริยง
- เขตเลือกตั้งที่ ๔ ได้แก่ หมู่ที่ ๔ มี ๑ หน่วย
 - ๑) หน่วยเลือกตั้งที่ ๑ บ้านเลขที่ ๑ ถึงบ้านเลขที่ ๗๓
สถานที่เลือกตั้ง ได้แก่ อาคารฝึกอาชีพการเกษตร
- เขตเลือกตั้งที่ ๕ ได้แก่ หมู่ที่ ๕ มี ๑ หน่วย
 - ๑) หน่วยเลือกตั้งที่ ๑ บ้านเลขที่ ๑ ถึงบ้านเลขที่ ๑๔๒/๒
สถานที่เลือกตั้ง ได้แก่ อาคารเรียนโรงเรียนไทยรัฐวิทยา ๓๙ (บ้านนาโตะหมิง)
- เขตเลือกตั้งที่ ๖ ได้แก่ หมู่ที่ ๖ มี ๑ หน่วย
 - ๑) หน่วยเลือกตั้งที่ ๑ บ้านเลขที่ ๑ ถึงบ้านเลขที่ ๑๖๕/๒
สถานที่เลือกตั้ง ได้แก่ อาคารเรียนโรงเรียนบ้านควนสระแก้ว

๓. ประชากร

๓.๑ ข้อมูลเกี่ยวกับจำนวนประชากร

ประชากรตำบลนาโตะหมิงมีจำนวน ๕,๔๙๙ คน แยกเป็นชาย ๒,๖๔๘ คน หญิง ๒,๘๕๑ คน มีจำนวนครัวเรือนทั้งหมด ๑,๗๗๑ ครัวเรือน คิดเป็นความหนาแน่น ๑๓๔ คน/ตารางกิโลเมตร ซึ่งสามารถจำแนกประชากรเป็นรายหมู่บ้านได้ดังต่อไปนี้

จำนวนประชากรตำบลนาโตะหมิงแยกตามรายหมู่บ้าน

หมู่ที่/ชื่อบ้าน	จำนวนประชากร			จำนวนครัวเรือน(หลัง)
	ชาย (คน)	หญิง (คน)	รวม (คน)	
หมู่ที่ ๑ บ้านนาโตะหมิง	๖๕๑	๗๐๑	๑,๓๕๒	๔๕๖
หมู่ที่ ๒ บ้านโคกหวาน	๓๔๑	๓๘๒	๗๒๓	๒๘๙
หมู่ที่ ๓ บ้านห้วยเหริยง	๕๕๒	๕๓๘	๑,๐๙๐	๓๒๖
หมู่ที่ ๔ บ้านท่าเล	๒๘๔	๓๔๑	๖๒๕	๑๙๓
หมู่ที่ ๕ บ้านพรุท่อม	๓๔๓	๓๗๘	๗๒๑	๒๕๐
หมู่ที่ ๖ บ้านควนสระแก้ว	๔๗๗	๕๑๑	๙๘๘	๒๕๗
รวม	๒,๖๔๘	๒,๘๕๑	๕,๔๙๙	๑,๗๗๑

หมายเหตุ : ข้อมูลจากงานทะเบียนราษฎร์อำเภอเมืองตรังณเดือนเมษายน ๒๕๖๔

โครงสร้างรายได้ของครัวเรือน

สามารถจำแนกรายได้เฉลี่ยต่อคนต่อปีซึ่งเรียงลำดับจากน้อยไปมากได้ดังนี้

ลำดับที่ของตำบล	หมู่ที่ / ชื่อหมู่บ้าน	รายได้เฉลี่ยต่อคนต่อปี (บาท)
๑	หมู่ที่ ๕ บ้านพรุท่อม	๕๖,๙๐๙
๒	หมู่ที่ ๒ บ้านโคกหวาน	๕๓,๐๔๔
๓	หมู่ที่ ๖ บ้านควนสระแก้ว	๕๑,๓๖๓
๔	หมู่ที่ ๑ บ้านนาไต่ะหมิง	๕๐,๗๑๗
๕	หมู่ที่ ๔ บ้านท่าเล	๔๘,๙๔๓
๖	หมู่ที่ ๓ บ้านห้วยเหียง	๓๙,๕๒๙
เฉลี่ยรายได้ต่อคนต่อปีของคนในพื้นที่		๔๙,๔๘๘

หมายเหตุ : ข้อมูลจากจปฐ. ระดับตำบลของตำบลนาไต่ะหมิง

๓.๒ ช่วงอายุและจำนวนประชากร

หมู่ที่	ชื่อหมู่บ้าน	รวมทั้งหมด		ต่ำกว่า ๑ ปี		๑-๔ ปี		๕-๙ ปี		๑๐-๑๔ ปี		๑๕-๑๙ ปี		๒๐-๒๔ ปี		๒๕-๒๙ ปี		๓๐-๓๔ ปี		๓๕-๓๙ ปี	
		ชาย	หญิง	ชาย	หญิง	ชาย	หญิง	ชาย	หญิง	ชาย	หญิง	ชาย	หญิง	ชาย	หญิง	ชาย	หญิง	ชาย	หญิง	ชาย	หญิง
๑	บ้านนาใต้หมีง	๕๔๓	๕๖๐	๔	๖	๒๓	๒๘	๓๕	๓๔	๔๕	๔๒	๓๒	๔๑	๒๙	๒๘	๓๕	๓๘	๔๑	๔๐	๒๙	๒๙
๒	บ้านโคกหวาน	๒๘๙	๓๑๔	๑	๑	๑๐	๑๓	๑๗	๑๕	๑๒	๒๓	๑๙	๒๑	๒๘	๒๘	๑๙	๒๑	๒๕	๒๕	๒๓	๑๕
๓	บ้านหัวหอยหรือ	๔๖๑	๔๓๗	๗	๒	๒๑	๑๙	๔๔	๒๗	๓๗	๒๘	๔๕	๒๕	๒๓	๒๓	๓๑	๒๗	๒๗	๓๓	๓๓	๑๖
๔	บ้านท่าเล	๒๕๒	๒๗๙	๒	๒	๑๒	๑๕	๑๕	๑๙	๒๐	๒๒	๒๑	๒๖	๑๕	๑๕	๑๕	๑๗	๑๖	๑๖	๑๙	๒๓
๕	บ้านพรุท่อม	๓๔๔	๓๕๕	๑	๒	๑๔	๑๖	๒๒	๒๓	๒๙	๓๓	๓๐	๒๔	๒๖	๓๑	๒๘	๒๕	๒๐	๓๐	๒๕	๒๕
๖	บ้านควนสระแก้ว	๔๔๑	๔๑๗	๕	๕	๓๒	๓๐	๓๒	๓๙	๓๖	๓๐	๓๗	๒๙	๓๑	๓๑	๒๗	๒๕	๓๕	๓๐	๔๐	๒๕
รวมทั้งหมด		๒,๓๓๐	๒,๓๖๒	๒๐	๑๘	๑๑๒	๑๒๖	๑๖๕	๑๗๖	๑๗๕	๑๗๘	๑๗๑	๑๖๖	๑๖๖	๑๕๘	๑๕๙	๑๖๖	๑๖๓	๑๖๕	๑๖๕	๑๖๒

หมู่ที่	ชื่อหมู่บ้าน	๔๐-๔๔ ปี		๔๕-๔๙ ปี		๕๐-๕๔ ปี		๕๕-๕๙ ปี		๖๐-๖๔ ปี		๖๕-๖๙ ปี		๗๐ ปีขึ้นไป	
		ชาย	หญิง	ชาย	หญิง	ชาย	หญิง	ชาย	หญิง	ชาย	หญิง	ชาย	หญิง	ชาย	หญิง
๑	บ้านนาใต้หมีง	๔๕	๓๗	๕๒	๔๒	๔๐	๓๖	๔๖	๔๒	๓๐	๓๑	๒๖	๒๔	๓๐	๕๐
๒	บ้านโคกหวาน	๑๕	๑๔	๒๒	๒๑	๒๗	๒๒	๒๔	๒๓	๑๓	๑๙	๑๕	๑๕	๒๕	๔๑
๓	บ้านหัวหอยหรือ	๓๘	๒๔	๓๗	๓๙	๓๖	๓๖	๓๖	๓๖	๑๖	๑๖	๒๓	๒๕	๒๕	๓๘
๔	บ้านท่าเล	๒๐	๒๐	๑๙	๒๐	๑๕	๑๖	๑๕	๒๓	๑๕	๑๕	๑๒	๑๒	๑๙	๓๐
๕	บ้านพรุท่อม	๓๔	๓๓	๒๘	๒๔	๒๘	๒๘	๒๑	๒๒	๑๒	๑๕	๑๒	๑๗	๒๓	๒๑
๖	บ้านควนสระแก้ว	๓๗	๓๒	๒๘	๒๗	๓๒	๒๗	๒๘	๒๘	๒๑	๒๐	๑๐	๑๐	๒๐	๒๖
รวมทั้งหมด		๑๘๙	๑๖๐	๑๘๖	๑๗๔	๑๗๖	๑๗๑	๑๗๕	๑๗๕	๑๐๗	๑๓๔	๗๔	๑๐๑	๑๕๒	๒๐๖

หมายเหตุ : ข้อมูลจากโรงพยาบาลส่งเสริมสุขภาพตำบลนาใต้หมีงเดือนกุมภาพันธ์ ๒๕๖๔

๔. สภาพทางสังคม

๔.๑ การศึกษา

- ศูนย์พัฒนาเด็กเล็ก	จำนวน	๑	แห่ง
- โรงเรียนระดับอนุบาล	จำนวน	๒	แห่ง
- โรงเรียนระดับประถมศึกษา	จำนวน	๒	แห่ง
- ศูนย์การเรียนนอกระบบโรงเรียน	จำนวน	๑	แห่ง

๔.๒ สาธารณสุข

ตำบลนาโตะหมิงมีสถานพยาบาลจำนวน ๑ แห่ง ได้แก่ โรงพยาบาลส่งเสริมสุขภาพตำบลนาโตะหมิงตั้งอยู่หมู่ที่ ๒ ตำบลนาโตะหมิงกลุ่มโรคที่พบในตำบลนาโตะหมิง กลุ่มโรคที่เฝ้าระวังได้แก่

- โรคระบบไหลเวียนเลือด
- โรคเกี่ยวกับต่อมไร้ท่อ โภชนาการ และเมตาบอลิซึม
- โรคระบบย่อยอาหาร รวมโรคในช่องปาก
- โรคระบบหายใจ

๔.๓ อาชญากรรม

ในเขตพื้นที่ของตำบลนาโตะหมิงอยู่ในความรับผิดชอบของสถานีตำรวจภูธรหนองตรุด ภายใต้การควบคุมดูแลของพันตำรวจโทกิติวรุตม์ พุฒนวลและมีจุดบริการประชาชนที่หมู่ที่ ๒ บ้านโคกหัวน (ข้างที่ทำการอบต.นาโตะหมิง) พร้อมอัตรากำลังเจ้าหน้าที่ตำรวจ จำนวน ๒ นาย

ในส่วนของการดูแลความปลอดภัยระดับหมู่บ้านได้มีอาสาสมัครป้องกันภัยฝ่ายพลเรือนในแต่ละหมู่บ้านละ ๗ คน (จำนวน ๔๑ คน) ผลัดเปลี่ยนดูแลรักษาความสงบเรียบร้อยในช่วงเทศกาลต่างๆ โดยมีศูนย์อพพร.ระดับตำบลทำหน้าที่ให้ความช่วยเหลือผู้ประสบภัยเร่งด่วนและมีโครงการตั้งด่านตรวจตามจุดสำคัญในเขตตำบลนาโตะหมิงโดยกำลังอพพร. จำนวน ๔๑ นาย จะหมุนเวียนกันทุกวัน

ตารางแสดงอัตรากำลังเจ้าหน้าที่รักษาความปลอดภัย

ลำดับ ที่	ชื่อหน่วยงาน	จำนวนบุคลากร		พื้นที่รับผิดชอบ
		ปีก่อน	ปีนี้	
๑	ที่ทำการตำรวจชุมชนตำบลนาโตะหมิง	๑	๑	ทั้งตำบล
๒	ตำรวจชุมชน	๕	๕	ทั้งตำบล
๓	เจ้าหน้าที่อาสาสมัครป้องกันภัยฝ่ายพลเรือน	๔๒	๔๑	ทั้งตำบล
รวม		๔๘	๔๗	

ปี ๒๕๖๓ ปัญหาอาชญากรรมที่มีจำนวนคดีมากที่สุดในตำบลนาโตะหมิงคือคดียาเสพติด มีจำนวนมากเป็นอันดับที่หนึ่ง อันดับที่สองคือตามด้วยคดีลักทรัพย์

๔.๔ ยาเสพติด

สถานการณ์ด้านยาเสพติดผู้ค้ายาเสพติดในพื้นที่ส่วนใหญ่เป็นผู้ค้ารายย่อยที่รับยาเสพติดมาจากพื้นที่ใกล้เคียงกลุ่มผู้ใช้ยาเสพติดส่วนใหญ่จะมีอายุประมาณ ๑๕-๔๐ ปี ประกอบอาชีพรับจ้างและผู้ใช้แรงงานโดยมีประเภทยาเสพติดในพื้นที่ที่มีการแพร่ระบาดดังนี้

๑. ยาบ้าส่วนใหญ่แพร่ระบาดในกลุ่มผู้ใช้แรงงานกลุ่มเยาวชนทั้งในระบบโรงเรียนและนอกระบบ

๒. พืชกระท่อมแพร่ระบาดเกือบทุกพื้นที่และยังพบว่าผู้ค้าจะไปรับยามาจากนอกพื้นที่แล้วนำมาต้มผสมกับเครื่องดื่มหรือยาเสพติดอื่นๆเรียกตามภาษาท้องถิ่นว่า ๔x๑๐๐

๔.๕ การสังคมสงเคราะห์

- ช่วยเหลือเบี้ยยังชีพผู้สูงอายุ จำนวน ๘๒๔ คน
- ช่วยเหลือเบี้ยยังชีพคนพิการ จำนวน ๑๔๑ คน
- เงินช่วยเหลือผู้ป่วยเอดส์ จำนวน ๓ คน
- รับผิดชอบต่อและประสานโครงการเงินอุดหนุนเพื่อการเลี้ยงดูเด็กแรกเกิด

๕. ระบบบริการพื้นฐาน

๕.๑ การคมนาคมขนส่ง

ตำบลนาโตะหมิงมีการคมนาคมระหว่างตำบลหมู่บ้านโดยมีถนนสายทางหลวงแผ่นดินสายตรัง-สีเกาหมายเลข ๔๐๔๖ เป็นถนนสายหลักในการติดต่อและมีถนนโครงข่ายแยกจากถนนสายหลักเข้าสู่หมู่บ้านรวมระยะทางทั้งสิ้น ๗๙.๕๗๒ กิโลเมตรโดยแยกได้ดังนี้

ถนนลาดยาง	จำนวน ๒๐ สาย	รวมระยะทาง	๓๐ กิโลเมตร
ถนนคอนกรีตเสริมเหล็ก	จำนวน ๑๒ สาย	รวมระยะทาง	๑๒ กิโลเมตร
ถนนลูกรังและหินคลุก	จำนวน ๒๕ สาย	รวมระยะทาง	๒๗ กิโลเมตร

๕.๒ การไฟฟ้า

องค์การบริหารส่วนตำบลนาโตะหมิงได้รับบริการขยายเขตระบบไฟฟ้าจากการไฟฟ้าส่วนภูมิภาคเข้าสู่ชุมชนต่างๆครบทั้ง ๖ หมู่บ้าน จากครัวเรือนทั้งหมดมี ๑,๗๗๑ ครัวเรือน โดยมีจำนวนครัวเรือนที่ใช้ไฟฟ้าจำนวน ๑,๗๗๑ ครัวเรือนและได้มีการติดตั้งระบบไฟฟ้าสาธารณะ (ชุดโคมไฟถนน)

๕.๓ การประปา

ในเขตพื้นที่ตำบลนาโตะหมิงมีระบบประปาที่ผลิตจากแหล่งน้ำธรรมชาติดังนี้

- ลาน้ำลำห้วยคลอง จำนวน ๕ สาย
- บึงหนองและอื่นๆ จำนวน ๕ แห่ง

ในเขตพื้นที่ตำบลนาโตะหมิงมีระบบประปาที่ผลิตจากแหล่งน้ำที่สร้างขึ้นดังนี้

- ฝ่ายทำนบพังกันน้ำ จำนวน ๔ แห่ง
- บ่อบาดาล จำนวน ๒ แห่ง
- ถังเก็บน้ำค.ส.ล. จำนวน ๘ แห่ง
- ประปาหมู่บ้าน จำนวน ๑๗ แห่ง

๕.๔ ไปรษณีย์หรือการสื่อสารหรือการขนส่ง และวัสดุครุภัณฑ์

ในเขตพื้นที่ตำบลนาโตะหมิงมีที่ทำการไปรษณีย์ประจำตำบลจำนวน ๑ แห่งซึ่งตั้งอยู่ที่หมู่ที่ ๑ ตำบลนาโตะหมิง อำเภอเมืองตรัง จังหวัดตรัง

๖. ระบบเศรษฐกิจ

๖.๑ การเกษตร(ขนาดการถือครองที่ดินตำบลนาโตะหมิง)

หมู่ที่	พื้นที่ถือครอง (ไร่)	พื้นที่ทำการ เกษตร (ไร่)	พื้นที่ปลูกยาง (ไร่)	พื้นที่ทำนา (ไร่)	พื้นที่ปาล์ม น้ำมัน(ไร่)	พื้นที่ปลูกไม้ผล/ ไม้ยืนต้น(ไร่)
๑	๓,๕๖๖	๒,๔๒๙	๑,๘๒๕	๙๐	๔๒๘	๘๖
๒	๔,๙๕๓	๓,๗๖๐	๓,๒๗๖	๖๐	๔๕๙	๙๑
๓	๔,๙๐๖	๓,๓๔๐	๒,๕๙๘	๖๖	๕๔๑	๑๓๕
๔	๓,๙๐๕	๑,๘๒๘	๑,๔๑๕	๕๔	๒๕๙	๑๐๐
๕	๒,๔๓๕	๑,๗๕๘	๑,๒๘๘	๔๘	๓๔๔	๗๘
๖	๕,๘๗๐	๓,๙๘๕	๓,๐๘๔	๑๒๔	๖๕๔	๑๒๓
รวม	๒๕,๖๒๕	๑๗,๐๘๐	๑๓,๔๘๖	๔๔๒	๒,๖๘๕	๖๑๓

๖.๒ การประมง

ตำบลนาโตะหมิงครอบคลุมพื้นที่บางส่วนของตำบล คือ หมู่ที่ ๒ บ้านโคกหวานมีพฤษภาคม ซึ่งเป็นแหล่งน้ำขนาดใหญ่ มีเนื้อที่ ๑๘๓ ไร่ มีการจับสัตว์น้ำมาขาย ประมาณ ๑๐ คริวเรือน สภาพโดยทั่วไปยังเป็นธรรมชาติอยู่มาก ปัญหาที่เกิดขึ้นกับอาชีพประมงในปัจจุบัน ยังมีการใช้เครื่องมือผิดประเภทอยู่บ้าง แต่ได้รับความร่วมมือจากชาวบ้านด้วยดี ทำให้ชาวบ้านที่มีอาชีพจับปลามีความสำนึกหวงแหนทรัพยากร

๖.๓ การปศุสัตว์

การเลี้ยงปศุสัตว์ของเกษตรกรส่วนใหญ่นิยมเลี้ยงแบบผสมผสานกับการทำสวนยางพาราและการทำสวนปาล์มคือเลี้ยงปศุสัตว์หลายชนิดเพื่อเกื้อกูลซึ่งกันและกันโดยใช้พื้นที่และเวลาที่เสร็จภารกิจหลักไปเลี้ยงปศุสัตว์เพื่อเป็นรายได้เสริมของครอบครัวชนิดของปศุสัตว์ที่นิยมเลี้ยงของเกษตรกรในปัจจุบันคือ วัว โค พื้นเมือง ไก่พื้นเมืองไก่เนื้อไก่ไข่ และสุกร

๖.๔ การบริการ

- ร้านตัดผม จำนวน ๖ แห่ง
- ปั้มน้ำมัน จำนวน ๑ แห่ง

๖.๕ การท่องเที่ยว

องค์การบริหารส่วนตำบลนาโตะหมิงกำลังพัฒนาพฤษภาคมให้เป็นสวนสาธารณะพฤษภาคม เพื่อให้เป็นสถานที่ออกกำลังกายและเป็นสถานที่ท่องเที่ยวที่สำคัญของตำบลนาโตะหมิง

๖.๖ อุตสาหกรรม

ในเขตพื้นที่ตำบลนาโตะหมิงมีโรงงานอุตสาหกรรม จำนวน ๗ แห่ง

๑. บริษัทยูนิแมครับเบอร์จำกัด
๒. บริษัทเซาท์แลนด์รีซอร์ท จำกัด
๓. บริษัทศรีตรังคอนกรีต
๔. บริษัทผลิตภัณฑ์และวัตถุก่อสร้าง
๕. บริษัทเอเชียแปซิฟิกพาราวัูด จำกัด
๖. บริษัทพารากอนอกรีเทค จำกัด
๗. บริษัททรัพย์เจริญ ๘๘๘

๖.๗ การพาณิชย์และกลุ่มอาชีพ

- กลุ่มผ้ามัดย้อม
- กลุ่มจักสาน
- กลุ่มเครื่องแกง

๖.๘ แรงงาน

กำลังแรงงานในปี ๒๕๖๔ ตำบลนาโตะหมิงซึ่งกำลังแรงงานส่วนใหญ่เป็นคนในพื้นที่ ร้อยละ ๘๐ และเป็นกำลังแรงงานต่างด้าว ร้อยละ ๒๐

๗. ศาสนา ประเพณี วัฒนธรรม

๗.๑ การนับถือศาสนา

ประชากรส่วนใหญ่ในตำบลนาโตะหมิงนับถือศาสนาพุทธ รองลงมานับถือศาสนาคริสต์และศาสนาอิสลาม มีวัด จำนวน ๒ วัด คือวัดศรัทธาธรรมและวัดนาเมืองเพชร

๗.๒ ภูมิปัญญาท้องถิ่น

- ยาสมุนไพร

๗.๓ สินค้าพื้นเมืองและของที่ระลึก

ในพื้นที่ตำบลนาโตะหมิงยังไม่มีสินค้า OTOP แต่ประชาชนในตำบลสามารถผลิตสินค้าออกมาเพื่อจำหน่ายในระดับครัวเรือนได้ ดังนี้

- ในพื้นที่ หมู่ที่ ๑ มีการทำเสื้อผ้ามัดย้อมและกระเป๋าสานด้วยเส้นพลาสติกจำหน่าย
- ในพื้นที่ หมู่ที่ ๒ มีการถนอมอาหารปลาน้ำจืดไว้คอยจำหน่ายซึ่งมีชื่อเสียงภายในตำบล
- ในพื้นที่ หมู่ที่ ๓ มีการรวมกลุ่มทำเครื่องแกง สานตะกร้าด้วยเส้นพลาสติก
- ในพื้นที่ หมู่ที่ ๖ มีการสานเสื่อคล้า กระด้ง และอื่นๆไว้จำหน่าย

๘. ทรัพยากรธรรมชาติ

๘.๑ น้ำ

ตำบลนาโตะหมิงมีแหล่งน้ำธรรมชาติที่สำคัญไหลผ่านหลายสายเช่นแม่น้ำตรังคลองข้างคลองนาคลองห้วยเหียงและคลองสว่างนอกจากนี้ยังมีบึงน้ำธรรมชาติขนาดใหญ่ จำนวน ๑ แห่งคือ พรุละหามาดี พื้นที่ ๑๘๓ ไร่

๘.๒ ป่าไม้

ในเขตพื้นที่ตำบลนาโตะหมิงมีป่าสงวนแห่งชาติเกาะหวายเล็ก-ห้วยลูกปลาดั้งอยู่ที่หมู่ที่ ๕ ตำบลนาโตะหมิงซึ่งมีเนื้อที่ประมาณ ๑๒๖-๒-๑๓ ไร่

๘.๓ ภูเขา

ในเขตพื้นที่ตำบลนาโตะหมิงพื้นที่โดยทั่วไปมีสภาพเป็นที่ราบ ไม่มีภูเขา

๘.๔ คุณภาพของทรัพยากรธรรมชาติ

ทรัพยากรธรรมชาติและสิ่งแวดล้อมเป็นส่วนหนึ่งของชีวิตมนุษย์ทุกคนต้องพึ่งพาอาศัยธรรมชาติและมนุษย์เองเป็นผู้ทำลายธรรมชาติส่งผลให้เกิดภัยพิบัติต่างๆ ด้วยเหตุนี้เองที่มนุษย์เริ่มตระหนักและปรับพฤติกรรมดำรงชีวิตในการใส่ใจธรรมชาติและสิ่งแวดล้อมมากขึ้นเมื่อโลกเปลี่ยนย่อมส่งผลกับการดำเนินชีวิตของมนุษย์ถึงแม้ปัญหาที่เกิดขึ้นไม่สามารถแก้ได้ทันทีแต่เราควรต้องมีการวางแผนรับมืออย่างเป็นระบบ ใช้องค์ความรู้ที่มีอย่างชาญฉลาดเพื่อที่จะสามารถแก้ไขปัญหาต่างๆได้

ส่วนที่ ๒ ยุทธศาสตร์องค์กรปกครองส่วนท้องถิ่น

๑. ความสัมพันธ์ระหว่างแผนพัฒนาระดับมหภาค

(๑) แผนยุทธศาสตร์ชาติ ๒๐ ปี

ยุทธศาสตร์ชาติ ๒๐ ปี (พ.ศ.๒๕๖๑-๒๕๘๐) เป็นเป้าหมายในการพัฒนาประเทศอย่างยั่งยืนตามหลักธรรมาภิบาล เพื่อใช้เป็นกรอบในการจัดทำแผนต่าง ๆ ให้สอดคล้องและบูรณาการกัน อันจะก่อให้เกิดเป็นพลังผลักดันร่วมกันไปสู่เป้าหมายเดียวกัน ตามระยะเวลาที่กำหนดไว้ ยุทธศาสตร์ชาติ ระยะ ๒๐ ปี (พ.ศ. ๒๕๖๑-๒๕๘๐) เป็นกรอบการพัฒนาในระยะยาว เพื่อให้บรรลุวิสัยทัศน์การพัฒนาประเทศ ดังนี้ “ประเทศมีความมั่นคง มั่งคั่ง ยั่งยืน เป็นประเทศพัฒนาแล้ว ด้วยการพัฒนาตามหลักปรัชญาเศรษฐกิจพอเพียง” โดยมีเป้าหมายการพัฒนาประเทศ คือ “ประเทศชาติมั่นคง ประชาชนมีความสุข เศรษฐกิจพัฒนาอย่างต่อเนื่อง สังคมเป็นธรรม ฐานทรัพยากรธรรมชาติยั่งยืน” โดยยกระดับศักยภาพของประเทศในหลากหลายมิติ พัฒนาคนในทุกมิติและในทุกช่วงวัยให้เป็นคนดี เก่ง และมีคุณภาพ สร้างโอกาสและความเสมอภาคทางสังคม สร้างการเติบโตบนคุณภาพชีวิตที่เป็นมิตรกับสิ่งแวดล้อม และมีภาครัฐของประชาชนเพื่อประชาชนและประโยชน์ส่วนรวม โดยการประเมินผลการพัฒนาตามยุทธศาสตร์ชาติประกอบด้วย

- ๑) ความอยู่ดีมีสุขของคนไทยและสังคมไทย
- ๒) ชีตความสามารถในการแข่งขัน การพัฒนาเศรษฐกิจและการกระจายรายได้
- ๓) การพัฒนาทรัพยากรมนุษย์ของประเทศ
- ๔) ความเท่าเทียมและความเสมอภาคของสังคม
- ๕) ความหลากหลายทางชีวภาพ คุณภาพสิ่งแวดล้อม และความยั่งยืนของทรัพยากรธรรมชาติ
- ๖) ประสิทธิภาพการบริหารจัดการและการเข้าถึงการให้บริการของภาครัฐ

วิสัยทัศน์ประเทศไทย 2580

“ประเทศมีความมั่นคง มั่งคั่ง ยั่งยืน เป็นประเทศพัฒนาแล้ว ด้วยการพัฒนาตามหลักปรัชญาของเศรษฐกิจพอเพียง”

มั่นคง	มั่งคั่ง	ยั่งยืน
<ul style="list-style-type: none"> มีความมั่นคงปลอดภัยจากภัยและการเปลี่ยนแปลง ทีมภายในประเทศและภายนอกประเทศ มีความมั่นคง ในทุกระดับ ทั้งระดับเศรษฐกิจ สังคม สิ่งแวดล้อม และการเมือง ประเทศมีความมั่นคง วัฒนธรรมและวิถีไทย สังคมมีความปรองดองและความสามัคคี ประชาชนมีความ มั่นคงในชีวิต มีงานและรายได้ที่มั่นคง มีที่อยู่อาศัยและความ ปลอดภัยในชีวิตทรัพย์สิน มีความมั่นคงของอาหาร พลังงาน และน้ำ 	<ul style="list-style-type: none"> ประเทศไทยมีการขยายตัวของเศรษฐกิจอย่างต่อเนื่อง ยกระดับเข้าสู่กลุ่มประเทศรายได้สูง ความเหลื่อมล้ำของ การพัฒนาลดลง ประชากรได้รับผลประโยชน์จากการพัฒนา อย่างทั่วถึงเป็น เศรษฐกิจมีความสามารถในการแข่งขันสูง สร้างเศรษฐกิจ และสังคมแห่งอนาคต และเป็นจุดสำคัญของการเชื่อมโยง ในภูมิภาคซึ่งมีการคมนาคมขนส่ง การผลิต การค้า การลงทุน มีความสมบูรณ์ในทุนที่สามารถสร้างการพัฒนาต่อเนื่อง ชาติ ทุนมนุษย์ ทุนทางปัญญา ทุนทางการเงินและทุนอื่นๆ 	<ul style="list-style-type: none"> การพัฒนาที่สามารถสร้างความเจริญก้าวหน้าได้ และ คุณภาพชีวิตของประชาชนอย่างต่อเนื่อง โดยไม่ใช้ ทรัพยากรธรรมชาติแบบฟอสซิล ไม่สร้างผลกระทบสิ่งแวดล้อม มีการเติบโตและการกินดีกินดีร่วมกับสิ่งแวดล้อม และสอดคล้องกับกฎระเบียบของประชาคมโลก คนมีความรับผิดชอบต่อสังคม มีประโยชน์ส่วนรวมอย่างยั่งยืน ทุกคนส่วนไม่สิ่งแวดล้อมและปฏิบัติตนหลักปรัชญาของ เศรษฐกิจพอเพียง

ความมั่นคง

- การมีความมั่นคงปลอดภัย จากภัยและการเปลี่ยนแปลง ทั้งภายในประเทศและภายนอกประเทศ และมีความมั่นคงในทุกมิติ ทั้งมิติเศรษฐกิจ สังคม สิ่งแวดล้อม และการเมือง
- ประเทศ มีความมั่นคงในเอกราชและอธิปไตย
- สังคม มีความปรองดองและความสามัคคี ประชาชนมีความมั่นคงในชีวิต มีงานและรายได้ที่มั่นคง มีที่อยู่อาศัยและความปลอดภัยในชีวิตทรัพย์สิน
- มีความมั่นคงของอาหาร พลังงาน และน้ำ

ความมั่งคั่ง

- ประเทศไทยมีการขยายตัวของเศรษฐกิจอย่างต่อเนื่อง ยกกระดับเข้าสู่กลุ่มประเทศรายได้สูง ความเหลื่อมล้ำของการพัฒนาลดลง ประชากรได้รับผลประโยชน์จากการพัฒนาอย่างเท่าเทียมกัน
- เศรษฐกิจมีความสามารถในการแข่งขันสูง สร้างเศรษฐกิจและสังคมแห่งอนาคต และเป็นจุดสำคัญของการเชื่อมโยงในภูมิภาคทั้งการคมนาคมขนส่ง การผลิต การค้า การลงทุน
- มีความสมบูรณ์ในทุนที่จะสามารถสร้างการพัฒนาต่อเนื่อง อาทิ ทุนมนุษย์ ทุนทางปัญญาและทุนอื่น

ความยั่งยืน

- การพัฒนาที่สามารถสร้างความเจริญด้านรายได้ และคุณภาพชีวิตของประชาชนอย่างต่อเนื่อง โดยไม่ใช้ทรัพยากรธรรมชาติเกินพอดี ไม่สร้างมลภาวะต่อสิ่งแวดล้อม
- มีการผลิตและการบริโภคเป็นมิตรกับสิ่งแวดล้อม และสอดคล้องกับกฎระเบียบของประชาคมโลก
- คนมีความรับผิดชอบต่อสังคม มุ่งประโยชน์ส่วนรวมอย่างยั่งยืน ทุกภาคส่วนในสังคมยึดถือและปฏิบัติตามปรัชญาของเศรษฐกิจพอเพียง

วิสัยทัศน์ประเทศไทย

“ประเทศไทยมีความมั่นคง มั่งคั่ง ยั่งยืน เป็นประเทศพัฒนาแล้วด้วยการพัฒนาตามหลักปรัชญาของเศรษฐกิจพอเพียง”

ยุทธศาสตร์ชาติ

เพื่อให้ประเทศไทยสามารถยกระดับการพัฒนาให้บรรลุตามวิสัยทัศน์ “ประเทศไทยมีความมั่นคง มั่งคั่งยั่งยืน เป็นประเทศที่พัฒนาแล้ว ด้วยการพัฒนาตามหลักปรัชญาของเศรษฐกิจพอเพียง” และมีเป้าหมายการพัฒนาจึงต้องกำหนดยุทธศาสตร์การพัฒนาประเทศระยะยาวที่จะทำให้ประเทศไทยมีความมั่นคงในเอกราชและอธิปไตยมีภูมิคุ้มกันต่อการเปลี่ยนแปลงจากปัจจัยภายในและภายนอกประเทศในทุกมิติทุกรูปแบบและทุกระดับภาคเกษตรกรรม ภาคอุตสาหกรรม และภาคบริการของประเทศ ได้รับการพัฒนากระดับไปสู่การใช้เทคโนโลยีและนวัตกรรมในการสร้างมูลค่าเพิ่ม และพัฒนากลไกที่สำคัญในการขับเคลื่อนเศรษฐกิจใหม่ที่จะสร้างและเพิ่มศักยภาพในการแข่งขันของประเทศ เพื่อยกระดับฐานรายได้ของประชาชนในภาพรวมและกระจายผลประโยชน์ไปสู่ภาพรวมต่าง ๆ ได้อย่างเหมาะสม คนไทยได้รับการพัฒนาให้ได้คนดี เก่ง มีวินัย คำนึงถึงผลประโยชน์โดยรวม และมีศักยภาพในการคิดวิเคราะห์ สามารถ “รู้ รับ ปรับใช้” เทคโนโลยีใหม่ได้อย่างต่อเนื่อง สามารถเข้าถึงบริการพื้นฐานระบบสวัสดิการ และกระบวนการยุติธรรมได้อย่างเท่าเทียมกัน โดยไม่มีใครถูกทิ้งไว้ข้างหลัง

การพัฒนาประเทศไทยในช่วงระยะเวลาของยุทธศาสตร์ชาติ จะมุ่งเน้นการสร้างสมดุลระหว่างการพัฒนาเศรษฐกิจ สังคม และสิ่งแวดล้อม โดยประกอบด้วย ๖ ยุทธศาสตร์ ได้แก่ ยุทธศาสตร์ชาติด้านความมั่นคงยุทธศาสตร์ชาติด้านการสร้างความสามารถในการแข่งขัน ยุทธศาสตร์ชาติด้านการพัฒนาและเสริมสร้างศักยภาพทรัพยากรมนุษย์ ยุทธศาสตร์ชาติด้านการสร้างโอกาสความเสมอภาคทางสังคม

ยุทธศาสตร์ชาติด้านการสร้างการเติบโตบนคุณภาพชีวิตที่เป็นมิตรต่อสิ่งแวดล้อม และยุทธศาสตร์ชาติด้านการปรับสมดุลและพัฒนาระบบการบริหารจัดการภาครัฐ

๑. ยุทธศาสตร์ชาติ ด้านความมั่นคงมีเป้าหมายการพัฒนาที่สำคัญ คือประเทศชาติมั่นคง ประชาชนมีความสุข เน้นการบริหารจัดการสภาวะแวดล้อมของประเทศให้มีความมั่นคง ปลอดภัย เอกกราช อธิปไตย และมีความสงบเรียบร้อยในทุกระดับ ตั้งแต่ระดับชาติ สังคม ชุมชน มุ่งเน้นการพัฒนาคน เครื่องมือ เทคโนโลยี และระบบฐานข้อมูลขนาดใหญ่ ให้มีความพร้อมสามารถรับมือกับภัยคุกคามและภัยพิบัติได้ทุกรูปแบบ และทุกระดับความรุนแรง ควบคู่ไปกับการป้องกันและแก้ไขปัญหาด้านความมั่นคงที่มีอยู่ในปัจจุบัน และที่อาจจะเกิดขึ้นในอนาคต ใช้กลไกการแก้ไขปัญหาแบบบูรณาการทั้งกับส่วนราชการ ภาคเอกชน ประชาสังคม และองค์กรที่ไม่ใช่รัฐ รวมถึงประเทศเพื่อนบ้านและมิตรประเทศทั่วโลกบนพื้นฐานของหลักธรรมาภิบาล เพื่อเอื้ออำนวยประโยชน์ต่อการดำเนินงานของยุทธศาสตร์ชาติด้านอื่น ๆ ให้สามารถขับเคลื่อนไปตามทิศทางและเป้าหมายที่กำหนด

๒. ยุทธศาสตร์ชาติ ด้านการสร้างความสามารถในการแข่งขันมีเป้าหมายการพัฒนาที่มุ่งเน้นการยกระดับศักยภาพของประเทศในหลากหลายมิติ บนพื้นฐานแนวคิด ๓ ประการ ได้แก่ (๑) “ต่อยอดอดีต” โดยมองกลับไปที่เราเก่งทางเศรษฐกิจ อัตลักษณ์ วัฒนธรรม ประเพณี วิถีชีวิตและจุดเด่นทางทรัพยากรธรรมชาติที่หลากหลาย รวมทั้งความได้เปรียบเชิงเปรียบเทียบของประเทศในด้านอื่น ๆ นำมาประยุกต์ผสมผสานกับเทคโนโลยีและนวัตกรรม เพื่อให้สอดคล้องกับบริบทของเศรษฐกิจและสังคมโลกสมัยใหม่ (๒) “ปรับปัจจุบัน” เพื่อปูทางสู่อนาคตผ่านการพัฒนาโครงสร้างพื้นฐานของประเทศในมิติต่าง ๆ ทั้งโครงข่ายระบบคมนาคมและขนส่ง โครงสร้างพื้นฐานวิทยาศาสตร์ เทคโนโลยีและดิจิทัล และการปรับสภาพแวดล้อมให้เอื้อต่อการพัฒนาอุตสาหกรรมและบริการอนาคต และ (๓) “สร้างคุณค่าใหม่ในอนาคต” ด้วยการเพิ่มศักยภาพของผู้ประกอบการพัฒนาคนรุ่นใหม่ รวมถึงปรับรูปแบบธุรกิจเพื่อตอบสนองต่อความต้องการของตลาด ผสมผสานกับยุทธศาสตร์ที่รองรับอนาคต บนพื้นฐานของการต่อยอดอดีตและปรับปัจจุบัน พร้อมทั้งส่งเสริมและสนับสนุนจากภาครัฐให้ประเทศไทยสามารถสร้างฐานรายได้และการจ้างงานใหม่ขยายโอกาสทางการค้าและการลงทุนในเวทีโลก ควบคู่ไปกับการยกระดับรายได้และการกินดีอยู่ดี รวมถึงการเพิ่มขึ้นของคนชั้นกลางและลดความเหลื่อมล้ำของคนในประเทศได้ในคราวเดียวกัน

๓. ยุทธศาสตร์ชาติ ด้านการพัฒนาและเสริมสร้างศักยภาพทรัพยากรมนุษย์มีเป้าหมายการพัฒนาที่สำคัญเพื่อพัฒนาคนในทุกมิติและในทุกช่วงวัยให้เป็นคนดี เก่ง และมีคุณภาพโดยคนไทยมีความพร้อมทั้งกายใจ สติปัญญา มีพัฒนาการที่รอบด้านและมีสุขภาวะที่ดีในทุกช่วงวัย มีจิตสาธารณะรับผิดชอบต่อสังคมและผู้อื่น มั่นใจ อดออม โอบอ้อมอารี มีวินัย รักษาศีลธรรม และเป็นพลเมืองดีของชาติ มีหลักคิดที่ถูกต้อง มีทักษะที่จำเป็นในศตวรรษที่ ๒๑ มีทักษะสื่อสารภาษาอังกฤษและภาษาที่ ๓ และอนุรักษ์ภาษาท้องถิ่น มีนิสัยรักการเรียนรู้และการพัฒนาตนเองอย่างต่อเนื่องตลอดชีวิต ส่งเสริมคนไทยที่มีทักษะสูง เป็นนวัตกรรม นักคิด ผู้ประกอบการ เกษตรกรยุคใหม่และอื่น ๆ โดยมีสัมมาชีพตามความถนัดของตนเอง

๔. ยุทธศาสตร์ชาติ ด้านการสร้างโอกาส และความเสมอภาคทางสังคมมีเป้าหมายการพัฒนาที่สำคัญที่ให้ความสำคัญการดึงเอาพลังของภาคส่วนต่าง ๆ ทั้งภาคเอกชน ประชาสังคม ชุมชน ท้องถิ่น มาร่วมขับเคลื่อน โดยการสนับสนุนการรวมตัวของประชาชนในการร่วมคิดร่วมทำเพื่อส่วนรวมการกระจายอำนาจ และความรับผิดชอบไปสู่กลไกบริหารราชการแผ่นดินในระดับท้องถิ่น การเสริมสร้างความเข้มแข็งของชุมชนในการจัดการตนเอง และการเตรียมความพร้อมของประชากรไทยทั้งในมิติสุขภาพ เศรษฐกิจ สังคม และสภาพแวดล้อม ให้เป็นประชากรที่มีคุณภาพ สามารถพึ่งตนเองและทำประโยชน์แก่ครอบครัว ชุมชน และสังคมให้นานที่สุด โดยรัฐให้หลักประกันการเข้าถึงบริการและสวัสดิการที่มีคุณภาพอย่างเป็นธรรมและทั่วถึง

๕. ยุทธศาสตร์ชาติ ด้านการสร้างการเติบโตบนคุณภาพชีวิตที่เป็นมิตรกับสิ่งแวดล้อมมีเป้าหมายการพัฒนาที่สำคัญเพื่อนำไปสู่การบรรลุเป้าหมายการพัฒนาที่ยั่งยืนในทุกมิติ ทั้งมิติด้านสังคม เศรษฐกิจ

สิ่งแวดล้อม ธรรมชาติ และความเป็นหุ้นส่วนความร่วมมือระหว่างกันทั้งภายในและภายนอกประเทศอย่างบูรณาการ ใช้พื้นที่เป็นตัวตั้งในการกำหนดกลยุทธ์และแผนงาน และการให้ทุกฝ่ายที่เกี่ยวข้องได้เข้ามามีส่วนร่วมในแบบทางตรงให้มากที่สุดเท่าที่จะเป็นไปได้ โดยเป็นการดำเนินการบนพื้นฐานการเติบโตร่วมกัน ไม่ว่าจะ เป็นทางเศรษฐกิจ สิ่งแวดล้อม และคุณภาพชีวิตโดยให้ความสำคัญกับการสร้างสมดุลทั้ง ๓ ด้าน อันจะนำไปสู่ความยั่งยืนเพื่อคนรุ่นต่อไปอย่างแท้จริง

๖. ยุทธศาสตร์ชาติ ด้านการปรับสมดุล และพัฒนาระบบการบริหารจัดการภาครัฐมีเป้าหมายการพัฒนาที่สำคัญเพื่อปรับเปลี่ยนภาครัฐที่ยึดหลัก “ภาครัฐของประชาชนเพื่อประชาชนและประโยชน์ส่วนรวม” โดยภาครัฐต้องมีขนาดที่เหมาะสมกับบทบาทภารกิจ แยกแยะบทบาทหน่วยงานของรัฐที่ทำหน้าที่ในการกำกับหรือในการให้บริการ ยึดหลักธรรมาภิบาล ปรับวัฒนธรรมการทำงานให้มุ่งผลสัมฤทธิ์และผลประโยชน์ส่วนรวม มีความทันสมัย และพร้อมที่จะปรับตัวให้ทันต่อการเปลี่ยนแปลงของโลกอยู่ตลอดเวลาโดยเฉพาะอย่างยิ่งการนำนวัตกรรม เทคโนโลยีข้อมูลขนาดใหญ่ ระบบการทำงานที่เป็นดิจิทัลเข้ามาประยุกต์ใช้อย่างคุ้มค่า และปฏิบัติงานเทียบได้กับมาตรฐานสากล รวมทั้งมีลักษณะเปิดกว้าง เชื่อมโยงถึงกันและเปิดโอกาสให้ทุกภาคส่วนเข้ามามีส่วนร่วมเพื่อตอบสนองความต้องการของประชาชนได้อย่างสะดวก รวดเร็วและโปร่งใส โดยทุกภาคส่วนในสังคมต้องร่วมกันปลูกฝังค่านิยมความซื่อสัตย์สุจริต ความมั่งคั่ง และสร้างจิตสำนึกในการปฏิเสธไม่ยอมรับการทุจริตประพฤติมิชอบอย่างสิ้นเชิง นอกจากนี้ กฎหมายต้องมีความชัดเจน มีเพียงเท่าที่จำเป็น มีความทันสมัยมีความเป็นสากล มีประสิทธิภาพ และนำไปสู่การลดความเหลื่อมล้ำและเอื้อต่อการพัฒนา โดยกระบวนการยุติธรรมมีการบริหารที่มีประสิทธิภาพ เป็นธรรม ไม่เลือกปฏิบัติและการอำนวยความสะดวกตามหลักนิติธรรม

(๒) แผนพัฒนาเศรษฐกิจและสังคมแห่งชาติ ฉบับที่ ๑๒

แผนพัฒนาเศรษฐกิจและสังคมแห่งชาติ ฉบับที่ ๑๒ เป็นแผนพัฒนาประเทศในระยะ ๕ ปี (พ.ศ. ๒๕๖๐-๒๕๖๔) ซึ่งแปลงยุทธศาสตร์ชาติระยะ ๒๐ ปี (พ.ศ. ๒๕๖๑-พ.ศ. ๒๕๘๐) สู่การปฏิบัติอย่างเป็นทางการยกระดับประเทศไทยให้เป็นประเทศที่พัฒนาแล้ว มีความมั่นคง มั่งคั่ง ยั่งยืน ด้วยการพัฒนาตามปรัชญาของเศรษฐกิจพอเพียง โดยมีกรอบวิสัยทัศน์และเป้าหมายอนาคตประเทศไทยในปี ๒๕๗๙ ซึ่งกำหนดไว้ในยุทธศาสตร์ชาติระยะ ๒๐ ปี เป็นกรอบที่แผนพัฒนาฯ ฉบับที่ ๑๒ มุ่งตอบสนองวัตถุประสงค์และเป้าหมายการพัฒนาที่กำหนดภายใต้ระยะเวลา ๕ ปี ต่อจากนี้ไปพิจารณาจากการประเมินสภาพแวดล้อมการพัฒนาทั้งจากภายนอกและภายในประเทศที่บ่งชี้ถึงจุดแข็งและจุดอ่อนของประเทศและการสะท้อนถึงโอกาสและความเสี่ยงในการที่จะผลักดันขับเคลื่อนให้การพัฒนาในด้านต่าง ๆ บรรลุผลได้ในระยะเวลา ๕ ปีแรกของยุทธศาสตร์ชาติระยะเวลา ๒๐ ปี ทั้งนี้โดยได้คำนึงถึงการต่อยอดให้เกิดผลสัมฤทธิ์อย่างต่อเนื่องภายใต้แผนพัฒนาฯ ฉบับต่อ ๆ ไป ดังนั้น การพัฒนาประเทศในระยะแผนพัฒนาฯ ฉบับที่ ๑๒ จึงกำหนดวัตถุประสงค์และยุทธศาสตร์การพัฒนาได้ ดังนี้วัตถุประสงค์

๑. เพื่อวางรากฐานให้คนไทยเป็นคนที่สมบูรณ์ มีคุณธรรมจริยธรรม มีระเบียบวินัย ค่านิยมที่ดีมีจิตสาธารณะ และมีความสุข โดยมีสุขภาวะและสุขภาพที่ดี ครอบครัวอบอุ่น ตลอดจนเป็นคนเก่งที่มีทักษะความรู้ความสามารถและพัฒนาตนเองได้ต่อเนื่องตลอดชีวิต

๒. เพื่อให้คนไทยมีความมั่นคงทางเศรษฐกิจและสังคม ได้รับความเป็นธรรมในการเข้าถึงทรัพยากรและบริการทางสังคมที่มีคุณภาพ ผู้ด้อยโอกาสได้รับการพัฒนาศักยภาพ รวมทั้งชุมชนมีความเข้มแข็งพึ่งพาตนเองได้

๓. เพื่อให้เศรษฐกิจเข้มแข็ง แข่งขันได้ มีเสถียรภาพ และมีความยั่งยืน สร้างความเข้มแข็งของฐานการผลิตและบริการเดิมและขยายฐานใหม่โดยการใช้นวัตกรรมที่เข้มข้นมากขึ้น สร้างความเข้มแข็งของเศรษฐกิจฐานรากและสร้างความมั่นคงทางพลังงาน อาหาร และน้ำ

๔. เพื่อรักษาและฟื้นฟูทรัพยากรธรรมชาติและคุณภาพสิ่งแวดล้อมให้สามารถสนับสนุนการเติบโตที่เป็นมิตรกับสิ่งแวดล้อมและการมีคุณภาพชีวิตที่ดีของประชาชน๕. เพื่อให้การบริหารราชการแผ่นดินมีประสิทธิภาพ โปร่งใส ทันสมัย และมีการทำงานเชิงบูรณาการของภาคีการพัฒนา๖. เพื่อให้มีการกระจายความเจริญไปสู่ภูมิภาคโดยการพัฒนาภาคและเมือง เพื่อรองรับการพัฒนาในระดับฐานการผลิตและบริการเดิมและขยายฐานการผลิตและบริการใหม่๗. เพื่อผลักดันให้ประเทศไทยมีความเชื่อมโยง(Connectivity) กับประเทศต่าง ๆ ทั้งในระดับอนุภูมิภาคภูมิภาค และนานาชาติได้อย่างสมบูรณ์และมีประสิทธิภาพ รวมทั้งให้ประเทศไทยมีบทบาทนำและสร้างสรรค์ในด้านการค้า การบริการ และการลงทุนภายใต้กรอบความร่วมมือต่าง ๆ ทั้งในระดับอนุภูมิภาคภูมิภาค และโลก

ยุทธศาสตร์การพัฒนา

ยุทธศาสตร์ที่ ๑ : การเสริมสร้างและพัฒนาศักยภาพทุนมนุษย์เป็นการพัฒนาศักยภาพคนให้มีทักษะความรู้และความสามารถในการดำรงชีวิตอย่างมีคุณค่าปรับเปลี่ยนค่านิยมคนไทยให้มีคุณธรรม จริยธรรม มีวินัย จิตสาธารณะ และพฤติกรรม ยกย่องคุณภาพการศึกษาและการเรียนรู้ตลอดชีวิต

ยุทธศาสตร์ที่ ๒ : การสร้างความเป็นธรรมและลดความเหลื่อมล้ำในสังคมมุ่งเน้นการเพิ่มโอกาสให้กับกลุ่มเป้าหมายประชากรร้อยละ ๔๐ ที่มีรายได้ต่ำสุด กระจายการให้บริการภาครัฐทั้งด้านการศึกษา สาธารณสุข และสวัสดิการที่มีคุณภาพ เสริมสร้างศักยภาพชุมชน พัฒนาเศรษฐกิจชุมชนและการสร้างความเข้มแข็งการเงินฐานราก

ยุทธศาสตร์ที่ ๓ : การสร้างความเข้มแข็งทางเศรษฐกิจและแข่งขันได้อย่างยั่งยืนมุ่งให้ความสำคัญกับการเสริมสร้างและพัฒนาขีดความสามารถในการแข่งขันของภาคการผลิตและบริการ บริหารจัดการเศรษฐกิจส่วนรวมทั้งการคลังและการเงิน

ยุทธศาสตร์ที่ ๔ : การเติบโตที่เป็นมิตรกับสิ่งแวดล้อมเพื่อการพัฒนาอย่างยั่งยืนให้ความสำคัญกับการแก้ไขปัญหาวิกฤตสิ่งแวดล้อม ส่งเสริมการผลิตและการบริโภคที่เป็นมิตรกับสิ่งแวดล้อม เพิ่มประสิทธิภาพการบริหารจัดการทรัพยากรน้ำ และรักษาฟื้นฟูทรัพยากรธรรมชาติ สร้างสมดุลของการอนุรักษ์และใช้ประโยชน์

ยุทธศาสตร์ที่ ๕ : การเสริมสร้างความมั่นคงแห่งชาติเพื่อการพัฒนาประเทศสู่ความมั่งคั่งและยั่งยืนให้ความสำคัญกับการรักษาความมั่นคงภายใน เสริมสร้างศักยภาพการป้องกันประเทศ และส่งเสริมความร่วมมือกับต่างประเทศด้านความมั่นคง

ยุทธศาสตร์ที่ ๖ : การบริหารจัดการในภาครัฐ การป้องกันการทุจริต ประพฤติมิชอบ และธรรมาภิบาลในสังคมไทยปรับปรุงโครงสร้างหน่วยงาน บทบาท ภารกิจและคุณภาพบุคลากรภาครัฐ ปรับปรุงกระบวนการงบประมาณ และสร้างกลไกในการติดตามตรวจสอบการเงินการคลังภาครัฐ เพิ่มประสิทธิภาพและยกระดับการให้บริการสาธารณะให้ได้มาตรฐานสากล

ยุทธศาสตร์ที่ ๗ : การพัฒนาโครงสร้างพื้นฐานและระบบโลจิสติกส์พัฒนาระบบรถไฟให้เป็นโครงข่ายหลักในการเดินทางและขนส่งของประเทศ พัฒนาและยกระดับมาตรฐานระบบการบริหารจัดการโลจิสติกส์และโซ่อุปทานให้ได้มาตรฐานสากล จัดหาพลังงานให้เพียงพอและสร้างความมั่นคงในการผลิตพลังงาน

ยุทธศาสตร์ที่ ๘ : การพัฒนาวิทยาศาสตร์ เทคโนโลยี วิจัย และนวัตกรรมให้ความสำคัญกับการพัฒนาผู้ประกอบการให้เป็นผู้ประกอบการทางเทคโนโลยี เร่งส่งเสริมการลงทุนวิจัยและพัฒนา และผลักดันสู่การใช้ประโยชน์ในเชิงพาณิชย์และเชิงสังคม

ยุทธศาสตร์ที่ ๙ : การพัฒนาภาค เมือง และพื้นที่เศรษฐกิจพัฒนาภาค เมือง และพื้นที่เศรษฐกิจเพื่อสร้างโอกาสทางเศรษฐกิจให้กระจายตัวอย่างทั่วถึง สอดคล้องกับทิศทางการพัฒนาประเทศ และเพื่อรองรับการเข้าสู่ประชาคมเศรษฐกิจอาเซียน

ยุทธศาสตร์ที่ ๑๐ : ความร่วมมือระหว่างประเทศเพื่อการพัฒนาส่งเสริมการลงทุนไทยในต่างประเทศ พัฒนาและส่งเสริมให้ไทยเป็นฐานของการประกอบธุรกิจ การบริการ และการลงทุนที่โดดเด่นในภูมิภาค พัฒนาความเชื่อมโยงด้านการคมนาคมขนส่ง โลจิสติกส์ และโทรคมนาคมในกรอบความร่วมมืออนุภูมิภาค

(๓) แผนพัฒนาภาค/แผนพัฒนากลุ่มจังหวัด/แผนพัฒนาจังหวัด

๑) แผนพัฒนาภาคใต้

แนวคิดและทิศทางการพัฒนาภาคใต้ : ภาคใต้มีแหล่งท่องเที่ยวทางทะเลที่มีชื่อเสียงระดับโลก และแหล่งท่องเที่ยวที่มีศักยภาพสามารถสร้างรายได้ให้กับภาคทั้งพื้นที่ตอนในและชายฝั่งทะเลทั้งสองด้าน รวมทั้งมีระบบนิเวศชายฝั่งที่เป็นแหล่งเพาะพันธุ์สัตว์น้ำตามธรรมชาติและเหมาะกับการเพาะเลี้ยงสัตว์น้ำชายฝั่ง ในขณะที่การผลิตภาคเกษตร ได้แก่ ยางพาราและปาล์มน้ำมันซึ่งเป็นแหล่งผลิตและแปรรูปที่สำคัญของประเทศยังเป็นแบบทั่วไปนอกจากนี้ ภาคใต้มีความได้เปรียบด้านสภาพที่ตั้งทางภูมิศาสตร์ที่อยู่ใกล้เส้นทางการค้าโลก สามารถเชื่อมโยงการพัฒนาทั้งพื้นที่ภาคอื่น ๆ ของประเทศ รวมทั้งภูมิภาคเอเชียใต้และเอเชียตะวันออกเฉียงใต้ ดังนั้น การพัฒนาภาคใต้ควรพัฒนาการท่องเที่ยวให้เป็นมาตรฐานสากลเพื่อรักษาความมีชื่อเสียงของแหล่งท่องเที่ยวระดับโลกพร้อมกับพัฒนาแหล่งท่องเที่ยวที่มีศักยภาพให้เป็นที่รู้จักในระดับนานาชาติ ใช้เทคโนโลยีและนวัตกรรมในการผลิตและแปรรูปภาคเกษตรควบคู่กับการอนุรักษ์ทรัพยากรธรรมชาติและสิ่งแวดล้อม รวมทั้งพัฒนาการเชื่อมโยงการค้าการลงทุน กับภูมิภาคต่าง ๆ ของโลก

เป้าหมายเชิงยุทธศาสตร์

“ภาคใต้เป็นเมืองท่องเที่ยวพักผ่อนตากอากาศระดับโลกเป็นศูนย์กลางผลิตภัณช์ยางพาราและปาล์มน้ำมันของประเทศและเมืองเศรษฐกิจเชื่อมโยงการค้าการลงทุนกับภูมิภาคอื่นของโลก”

วัตถุประสงค์

๑. เพื่อพัฒนาการท่องเที่ยวของภาคใต้ให้เป็นแหล่งท่องเที่ยวคุณภาพชั้นนำของโลก
๒. เพื่อพัฒนาอุตสาหกรรมแปรรูปยางพาราและปาล์มน้ำมันแห่งใหม่ของภาคและเป็นมิตรกับสิ่งแวดล้อม
๓. เพื่อพัฒนาสินค้าเกษตรและอุตสาหกรรมเกษตรตลอดห่วงโซ่คุณค่าและเป็นมิตรกับสิ่งแวดล้อม
๔. เพื่อพัฒนาโครงสร้างพื้นฐานสนับสนุนการท่องเที่ยว การพัฒนาเขตอุตสาหกรรมและการเชื่อมโยงการค้าโลก
๕. เพื่อพัฒนาพื้นที่เศรษฐกิจใหม่ที่ก่อให้เกิดการกระจายกิจกรรมทางเศรษฐกิจและสร้างโอกาสในการสร้างรายได้ให้แก่ชุมชน

ยุทธศาสตร์การพัฒนา

- ยุทธศาสตร์ที่ ๑ พัฒนาการท่องเที่ยวของภาคใต้ให้เป็นแหล่งท่องเที่ยวคุณภาพชั้นนำของโลก
- ยุทธศาสตร์ที่ ๒ พัฒนาอุตสาหกรรมแปรรูปยางพาราและปาล์มน้ำมันแห่งใหม่ของประเทศ
- ยุทธศาสตร์ที่ ๓ พัฒนาการผลิตสินค้าเกษตรหลักของภาคและสร้างความเข้มแข็งสถาบันเกษตรกร
- ยุทธศาสตร์ที่ ๔ พัฒนาโครงสร้างพื้นฐานสนับสนุนการท่องเที่ยว การพัฒนาเขตอุตสาหกรรม และการเชื่อมโยงการค้าโลก
- ยุทธศาสตร์ที่ ๕ อนุรักษ์ ฟื้นฟู และบริหารจัดการทรัพยากรธรรมชาติและสิ่งแวดล้อมอย่างเป็นระบบเพื่อเป็นฐานการพัฒนาที่ยั่งยืน
- ยุทธศาสตร์ที่ ๖ พัฒนาพื้นที่ระเบียงเศรษฐกิจภาคใต้อย่างยั่งยืน

๒) แผนพัฒนากลุ่มจังหวัดภาคใต้ฝั่งอันดามัน

วิสัยทัศน์ของกลุ่มภาคใต้ฝั่งอันดามัน

“การท่องเที่ยวที่มีคุณภาพระดับโลก บนฐานความเข้มแข็งของภาคเกษตรและชุมชนอย่างยั่งยืน”

พันธกิจกลุ่มภาคใต้ฝั่งอันดามัน

๑. มุ่งเน้นการให้ความช่วยเหลือผู้ประกอบการด้านการท่องเที่ยวและธุรกิจที่เกี่ยวข้องเนื่องกับการท่องเที่ยวทั้งระบบ โดยการพัฒนาทักษะ องค์ความรู้ และสร้างความเข้าใจในการดำเนินธุรกิจ เพื่อสร้างฐานความเข้มแข็งและมั่นคงทางธุรกิจ พร้อมรองรับต่อการเปลี่ยนแปลงของโลกทุกรูปแบบ

๒. มุ่งเน้นการบริหารจัดการด้านการท่องเที่ยวให้ได้มาตรฐานโดยยึดหลัก “สะอาด ปลอดภัย” มุ่งสู่ อันดามันเมืองอัจฉริยะและน่าอยู่ (Andaman Smart and Livable City) และส่งเสริมด้านการตลาดประชาสัมพันธ์ พื้นที่การท่องเที่ยวให้กระจายไปสู่ชุมชนและท้องถิ่นอย่างทั่วถึง เพื่อยกระดับรายได้จากการท่องเที่ยว

๓. มุ่งเน้นการพัฒนาและเสริมสร้างความเข้มแข็งภาคการเกษตรตามหลักศาสตร์พระราชา เพื่อสร้างความมั่นคงทางอาหาร และความเข้มแข็งทางด้านอาชีพเกษตรกรรม สามารถสร้างรายได้ให้แก่เกษตรกรอย่างต่อเนื่องและยั่งยืน

๔. พัฒนาและเพิ่มศักยภาพทรัพยากรบุคคลทั้งภาคการท่องเที่ยวและเกษตร ให้ก้าวทันเทคโนโลยี และนำเทคโนโลยีมาใช้เพื่อยกระดับประสิทธิภาพ การทำงานให้สูงขึ้น นำไปสู่การขับเคลื่อนงานให้บรรลุตามวัตถุประสงค์

๕. บริหารจัดการทรัพยากรธรรมชาติสิ่งแวดล้อมเพื่อรักษาความสมดุลของระบบนิเวศ และรักษาความเป็นอัตลักษณ์ของอันดามัน

เป้าประสงค์รวม (Objectives)

๑. เศรษฐกิจโดยรวมของกลุ่มจังหวัดภาคใต้ฝั่งอันดามัน พื้นตัวจากสถานการณ์การแพร่ระบาดของโรคติดเชื้อไวรัสโคโรนา ๒๐๑๙ (COVID - ๑๙) ทั้งผู้ประกอบการและประชาชนทั่วไปสามารถรักษาสถานะทางธุรกิจและประชาชนส่วนใหญ่มีงานทำ

๒. มีศักยภาพและขีดความสามารถในการแข่งขันสูงทั้งด้านการท่องเที่ยวและภาคเกษตร เพื่อสร้างรายได้และขับเคลื่อนเศรษฐกิจ

๓. ชุมชนมีความเข้มแข็ง ประชาชนมีความมั่นคงในคุณภาพชีวิตที่ดี

๔. บุคลากรด้านการท่องเที่ยวและภาคเกษตรได้รับการพัฒนาให้มีศักยภาพเพิ่มขึ้น

๕. มีระบบการบริหารจัดการทรัพยากรธรรมชาติและสิ่งแวดล้อมที่ดีกิจกรรมที่เป็นมิตรต่อสิ่งแวดล้อมเพื่อคงความอุดมสมบูรณ์อย่างยั่งยืน

๖. มีการอนุรักษ์ประเพณีและวัฒนธรรมอันทรงคุณค่าให้คงความเป็นอัตลักษณ์แห่งอันดามัน

๗. มุ่งสู่ความเป็นอันดามันเมืองอัจฉริยะและน่าอยู่ (Andaman Smart and Livable City)

ประเด็นการพัฒนา/ยุทธศาสตร์การพัฒนาของกลุ่มจังหวัดภาคใต้ฝั่งอันดามัน

๑. พัฒนาคุณภาพด้านการท่องเที่ยวให้มาตรฐานอย่างยั่งยืน

๒. พัฒนาระบบและสร้างมูลค่าเพิ่มให้สินค้าภาคเกษตรประมงและปศุสัตว์ที่มีศักยภาพในพื้นที่ เพื่อให้ชุมชนเกิดความเข้มแข็งอย่างยั่งยืน

๓. เสริมสร้างและพัฒนาศักยภาพทุนมนุษย์เพื่อนำไปสู่การพัฒนาที่ยั่งยืน

๓) แผนพัฒนาจังหวัดตรัง

แผนพัฒนาจังหวัดตรังพ.ศ.๒๕๖๑-๒๕๖๕ ฉบับทบทวนปีพ.ศ.๒๕๖๕ ได้กำหนดยุทธศาสตร์และเป้าหมายที่จะต้องบรรลุอย่างชัดเจนทั้งในมิติเศรษฐกิจสังคมทรัพยากรธรรมชาติและสิ่งแวดล้อมโดยยึดคน

เป็นศูนย์กลางของการพัฒนาและให้ความสำคัญอย่างยิ่งกับการสร้างกระบวนการมีส่วนร่วมของทุกภาคส่วน ในทุกมิติอย่างบูรณาการและเป็นองค์รวมโดยกำหนดวิสัยทัศน์พันธกิจประเด็นยุทธศาสตร์ของจังหวัดตั้งไว้ ดังนี้

เป้าหมายการพัฒนาจังหวัดตั้ง

เมืองแห่งคุณภาพชีวิตที่ดีและยั่งยืน

พันธกิจจังหวัดตั้ง

๑. มุ่งสร้างศักยภาพทางเศรษฐกิจด้านเกษตรกรรมอุตสาหกรรมและการท่องเที่ยวให้มีความมั่นคง และมีความรับผิดชอบต่อสังคม
๒. พัฒนาสังคมการศึกษาและคุณภาพชีวิตของประชาชนให้มีความมั่นคงสามารถดำรงชีวิตได้อย่างมีคุณภาพ
๓. บริหารจัดการทรัพยากรธรรมชาติให้ยั่งยืนและสร้างสิ่งแวดล้อมที่ดีบนความหลากหลายทางชีวภาพ
๔. ส่งเสริมการขับเคลื่อนการพัฒนาตามปรัชญาเศรษฐกิจพอเพียงในทุกภาคส่วน
๕. เสริมสร้างธรรมาภิบาลในการบริหารจัดการภาครัฐ

เป้าประสงค์รวม (Objectives)

๑. เศรษฐกิจของจังหวัดขยายตัวอย่างมั่นคงและยั่งยืน
๒. ยกระดับคุณภาพชีวิตของประชาชนสร้างความเข้มแข็งทางสังคมและส่งเสริมการศึกษาเรียนรู้ อย่างมีคุณภาพ
๓. ฐานทรัพยากรธรรมชาติมีความสมบูรณ์และมีสิ่งแวดล้อมที่ดีตลอดจนมีการบริหารจัดการแบบ บูรณาการ

ประเด็นการพัฒนา/ยุทธศาสตร์การพัฒนาจังหวัดตั้ง

๑. สร้างฐานเศรษฐกิจของจังหวัดด้านเกษตรกรรมและอุตสาหกรรมที่มั่นคงและยั่งยืน
๒. ส่งเสริมและพัฒนากองทุนเพื่อชีวิตให้ได้มาตรฐานและมีคุณภาพเพื่อสร้างรายได้ให้เติบโตอย่างต่อเนื่อง
๓. เสริมสร้างความมั่นคงทางสังคมพัฒนาคุณภาพชีวิตและการศึกษาเรียนรู้อย่างมีคุณภาพ
๔. บริหารจัดการทรัพยากรธรรมชาติสิ่งแวดล้อมสัตว์ทะเลหายากและพลังงานอย่างเหมาะสมกับชุมชน/พื้นที่และมีความยั่งยืน

(๔) ยุทธศาสตร์องค์การบริหารส่วนจังหวัดตั้ง

วิสัยทัศน์การพัฒนากองการบริหารส่วนจังหวัดตั้ง

“การศึกษาก้าวไกลใส่ใจโครงสร้างพื้นฐานการเกษตรยั่งยืนการท่องเที่ยวเชิงอนุรักษ์คนมีคุณภาพ”

ยุทธศาสตร์การพัฒนากองการบริหารส่วนจังหวัดตั้ง

๑. ยุทธศาสตร์การพัฒนากองการบริหารส่วนจังหวัดด้านการศึกษา ศาสนา และศิลปวัฒนธรรม
๒. ยุทธศาสตร์การพัฒนากองการบริหารส่วนจังหวัดด้านโครงสร้างพื้นฐาน
๓. ยุทธศาสตร์การพัฒนากองการบริหารส่วนจังหวัดด้านเศรษฐกิจ
๔. ยุทธศาสตร์การพัฒนากองการบริหารส่วนจังหวัดด้านท่องเที่ยว
๕. ยุทธศาสตร์การพัฒนากองการบริหารส่วนจังหวัดด้านสิ่งแวดล้อม การจัดการทรัพยากรธรรมชาติและพลังงาน
๖. ยุทธศาสตร์การพัฒนากองการบริหารส่วนจังหวัดด้านคุณภาพชีวิตและสังคม
๗. ยุทธศาสตร์การพัฒนากองการบริหารส่วนจังหวัดด้านการเมืองการบริหาร
๘. ยุทธศาสตร์การพัฒนากองการบริหารส่วนจังหวัดด้านประสานแผนพัฒนาท้องถิ่น
๙. ยุทธศาสตร์การพัฒนากองการบริหารส่วนจังหวัดด้านทรัพยากรบุคคล

เป้าประสงค์

๑. ประชาชนในจังหวัดได้รับการศึกษาและเรียนรู้ทุกระดับ
 ๒. ก่อสร้างบำรุงรักษาถนนสะพานท่อระบายน้ำท่าเทียบเรือและพัฒนาสาธารณูปโภคให้ทั่วถึงทุกพื้นที่
 ๓. พัฒนาและส่งเสริมอาชีพให้แก่เกษตรกร
 ๔. เพิ่มประสิทธิภาพการท่องเที่ยวให้ทั่วถึงทุกพื้นที่
 ๕. ประชาชนมีสุขภาพอนามัยแข็งแรงจัดสวัสดิการและนันทนาการให้แก่ประชาชน
 ๖. อนุรักษ์คุณธรรมจริยธรรมประเพณีและวัฒนธรรมท้องถิ่น
 ๗. อนุรักษ์ทรัพยากรธรรมชาติสิ่งแวดล้อมและพลังงาน
 ๘. ส่งเสริมการบริหารจัดการในชุมชนพัฒนาระบบป้องกันและบรรเทาสาธารณภัย
- โดยให้ประชาชนเข้ามามีส่วนร่วมในการดำเนินงาน
๙. สนับสนุนให้มีการประสานความร่วมมือระหว่างองค์กรปกครองส่วนท้องถิ่นในจังหวัด
 ๑๐. บุคลากรขององค์กรปกครองส่วนท้องถิ่นได้รับการพัฒนาองค์ความรู้อย่างทั่วถึง

๕) ยุทธศาสตร์การพัฒนาขององค์กรปกครองส่วนท้องถิ่นในเขตจังหวัดตรัง

วิสัยทัศน์การพัฒนาระบบราชการปกครองส่วนท้องถิ่นในเขตจังหวัดตรัง

เป็นองค์กรหลักในการประสานแผนพัฒนาท้องถิ่นและชุมชนมุ่งเน้นการมีส่วนร่วมเชิงคุณภาพสืบสานภูมิปัญญาสู่การพัฒนาเศรษฐกิจสังคมสิ่งแวดล้อมและความสุขสู่ประชาชนอย่างยั่งยืน

ยุทธศาสตร์การพัฒนาขององค์กรปกครองส่วนท้องถิ่นในเขตจังหวัดตรัง

๑. ยุทธศาสตร์การพัฒนาด้านโครงสร้างพื้นฐานควบคู่การท่องเที่ยวเชิงอนุรักษ์

แนวทางการพัฒนา :

๑. ก่อสร้างปรับปรุงบำรุงรักษาถนนสะพานทางเท้าและท่าเทียบเรือขยายเขตและติดตั้งไฟฟ้าแสงสว่างสาธารณะ
 ๒. พัฒนาระบบจราจร
 ๓. พัฒนาและจัดหาแหล่งน้ำเพื่ออุปโภคบริโภค
 ๔. พัฒนาระบบขนส่ง
 ๕. พัฒนางานวางผังเมือง
 ๖. ก่อสร้างปรับปรุงระบบคมนาคมสู่แหล่งท่องเที่ยว
 ๗. เพิ่มศักยภาพการพัฒนาแหล่งท่องเที่ยวให้เป็นมารีน่าแห่งอันดามันและการท่องเที่ยวชุมชน
 ๘. การส่งเสริมความรู้ประเพณีและวัฒนธรรมท้องถิ่นสู่ชาวต่างชาติที่อยู่ในจังหวัดตรัง
 ๙. ส่งเสริมการท่องเที่ยวโดยชุมชน
- ฯลฯ

๒. ยุทธศาสตร์การพัฒนาด้านคุณภาพชีวิตและส่งเสริมการศึกษาเรียนรู้แบบองค์รวม

แนวทางการพัฒนา :

๑. ส่งเสริมการจัดสวัสดิการและนันทนาการ
๒. ส่งเสริมสุขภาพอนามัยของประชาชน
๓. การรักษาความปลอดภัยในชีวิตและทรัพย์สินของประชาชน
๔. พัฒนาศักยภาพบุคลากร
๕. ส่งเสริมและสนับสนุนการจัดเก็บข้อมูลการวิจัยการใช้ข้อมูลประชาสัมพันธ์

๖. การส่งเสริมการศึกษาของประชาชนทุกระดับ
๗. เพิ่มช่องทางในการรับรู้ข่าวสารให้แก่ประชาชน
- ฯลฯ

๓. ยุทธศาสตร์การพัฒนาและส่งเสริมการมีส่วนร่วมของประชาชนสู่ระดับฐานราก

แนวทางการพัฒนา :

๑. ส่งเสริมการมีส่วนร่วมของประชาชน
๒. ส่งเสริมระบบป้องกันและบรรเทาสาธารณภัย
๓. พัฒนาระบบบริหารจัดการของหน่วยงาน
๔. สนับสนุนให้มีการประสานงานระหว่างองค์กรปกครองส่วนท้องถิ่นประชาชนและชุมชน
- ฯลฯ

๔. ยุทธศาสตร์การพัฒนาด้านการอนุรักษ์พลังงานและการจัดการทรัพยากรธรรมชาติและสิ่งแวดล้อมอย่างยั่งยืน

แนวทางการพัฒนา :

๑. สร้างจิตสำนึกและความตระหนักในการจัดการทรัพยากรธรรมชาติและสิ่งแวดล้อม
๒. ฝังรากลึกและฟื้นฟูธรรมชาติและสิ่งแวดล้อม
๓. บำบัดและฟื้นฟูธรรมชาติและสิ่งแวดล้อม
๔. จัดระบบบำบัดน้ำเสีย
๕. บำบัดและจัดการขยะ
๖. ส่งเสริมและสร้างจิตสำนึกการอนุรักษ์พลังงาน

๕. ยุทธศาสตร์การพัฒนาด้านการอนุรักษ์และส่งเสริมประเพณีวัฒนธรรมและภูมิปัญญาท้องถิ่น

แนวทางการพัฒนา:

- ส่งเสริมศาสนา ศิลปวัฒนธรรมและประเพณีภูมิปัญญาท้องถิ่น

๖. ยุทธศาสตร์การพัฒนาด้านการอยู่ดีมีสุขของท้องถิ่น

แนวทางการพัฒนา :

๑. สนับสนุนและส่งเสริมเพื่อสร้างความเข้มแข็งให้กับเกษตรกรรายย่อยในภาคการเกษตร โดยใช้ปรัชญาเศรษฐกิจพอเพียง
๒. พัฒนาและส่งเสริมอาชีพให้กับประชาชน
๓. สนับสนุนการจัดบริการเพื่ออำนวยความสะดวกให้แก่ประชาชน
๔. สนับสนุนการพัฒนาเศรษฐกิจฐานราก
๕. ส่งเสริมการจัดการองค์ความรู้เพื่อการพัฒนาชุมชนท้องถิ่นอย่างยั่งยืน

๗. ยุทธศาสตร์การพัฒนาด้านการเมืองการบริหารและการพัฒนาบุคลากรของท้องถิ่น

แนวทางการพัฒนา:

- สนับสนุนการพัฒนาองค์กรปกครองส่วนท้องถิ่นตามแนวทางการบริหารจัดการที่ดี

(๖) ความเชื่อมโยงของยุทธศาสตร์

๑) ยุทธศาสตร์การพัฒนาขององค์กรปกครองส่วนท้องถิ่นในเขตจังหวัด (พ.ศ.๒๕๖๖ - ๒๕๗๐) ประกอบด้วย๗ยุทธศาสตร์ดังนี้

๑. ยุทธศาสตร์การพัฒนาด้านโครงสร้างพื้นฐานควบคู่การท่องเที่ยวเชิงอนุรักษ์
๒. ยุทธศาสตร์การพัฒนาด้านคุณภาพชีวิตและส่งเสริมการศึกษาเรียนรู้แบบองค์รวม
๓. ยุทธศาสตร์การพัฒนาและส่งเสริมการมีส่วนร่วมของประชาชนสู่ระดับฐานราก

๔. ยุทธศาสตร์การพัฒนาด้านการอนุรักษ์พลังงานและการจัดการทรัพยากรธรรมชาติและสิ่งแวดล้อมอย่างยั่งยืน

๕. ยุทธศาสตร์การพัฒนาด้านการอนุรักษ์และส่งเสริมประเพณีวัฒนธรรมและภูมิปัญญาท้องถิ่น

๖. ยุทธศาสตร์การพัฒนาด้านการอยู่ดีมีสุขของท้องถิ่น

๗. ยุทธศาสตร์การพัฒนาด้านการเมืองการบริหารและการพัฒนาบุคลากรของท้องถิ่น

ยุทธศาสตร์การพัฒนาขององค์กรปกครองส่วนท้องถิ่นในเขตจังหวัดทั้ง๗ยุทธศาสตร์ข้างต้น มีความเชื่อมโยงและสอดคล้องกับยุทธศาสตร์ชาติ๒๐ปี แผนพัฒนาเศรษฐกิจและสังคมแห่งชาติฉบับที่๑๒ แผนพัฒนาภาค/แผนพัฒนากลุ่มจังหวัด/แผนพัฒนาจังหวัดและยุทธศาสตร์การพัฒนาขององค์การบริหารส่วนจังหวัดโดยมีเป้าหมายสำคัญที่จะนำทิศทางการพัฒนาไปสู่ความมั่นคงมั่งคั่งและยั่งยืนครอบคลุมทุกมิติ การพัฒนาโดยอาศัยการบูรณาการจากทุกภาคส่วนทั้งหน่วยงานภาครัฐภาคเอกชนและความต้องการของประชาสังคมท้องถิ่นและชุมชนอย่างเป็นเอกภาพเพื่อประโยชน์สูงสุดในพื้นที่จังหวัดจริง

๒) แผนผังยุทธศาสตร์การพัฒนาขององค์กรปกครองส่วนท้องถิ่นในเขตจังหวัด (พ.ศ.๒๕๖๖-๒๕๗๐)

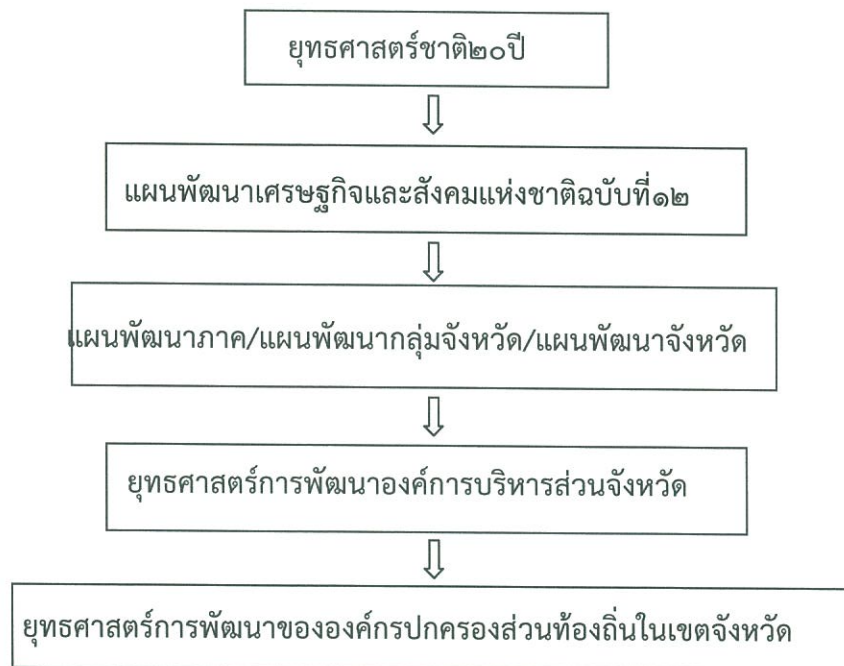

ยุทธศาสตร์ขององค์การบริหารส่วนตำบลนาโตะหมิง
วิสัยทัศน์

“โครงสร้างพื้นฐานสะดวก การศึกษาเข้มแข็ง เศรษฐกิจมั่นคงแหล่งท่องเที่ยวเชิงอนุรักษ์ ชุมชนน่าอยู่”

ยุทธศาสตร์ขององค์การบริหารส่วนตำบลนาโตะหมิง

๑. ยุทธศาสตร์การพัฒนาด้านโครงสร้างพื้นฐาน

(๑) แนวทางการพัฒนาเส้นทางขนส่งให้ได้มาตรฐานและการเชื่อมโยง

- โครงการก่อสร้างถนน คอนกรีตเสริมเหล็ก
- โครงการก่อสร้าง ถนนลาดยาง (แอสฟัลท์ติก)
- โครงการก่อสร้าง/บุกเบิกถนน / ซ่อมแซม/ ปรับปรุงถนน
- โครงการก่อสร้างสะพาน
- โครงการก่อสร้าง/ ปรับปรุง/ ขุดลอก/บำรุงรักษาทางระบายน้ำ

(๒) แนวทางการพัฒนาสาธารณูปโภค

- ระบบไฟฟ้า ปรับปรุงระบบไฟฟ้า และแสงสว่าง
- ระบบประปา ปรับปรุงระบบประปา จัดหาแหล่งน้ำเพื่ออุปโภคและบริโภค

(๓) แนวทางการพัฒนา ระบบจราจร และผังเมือง

- ระบบการจราจร และผังเมือง

(๔) แนวทางโครงสร้างพื้นฐานอื่นๆตามความจำเป็นและเหมาะสม

- ก่อสร้าง ปรับปรุง เขื่อน ฝาย ท่าเทียบเรือ พนังกั้นน้ำ ศาลาทางเท้า ลาน

เอนกประสงค์

- การสื่อสาร และโทรคมนาคม

๒. ยุทธศาสตร์การพัฒนาด้านส่งเสริมพัฒนาคุณภาพชีวิตและการศึกษา

(๑) แนวทางการส่งเสริมพัฒนาการศึกษาให้ได้มาตรฐานทุกระดับ

(๒) แนวทางการพัฒนาการสร้างภูมิคุ้มกันทางสังคม แก่เยาวชน และประชาชนทั่วไป

(๓) แนวทางการพัฒนาการป้องกัน ส่งเสริมสุขภาพอนามัย และการสวัสดิการสังคม

สงเคราะห์

(๔) แนวทางการส่งเสริมพัฒนาการกีฬาและนันทนาการ

(๕) แนวทางการส่งเสริมการป้องกันและบรรเทาสาธารณภัย

(๖) แนวทางการจัดระเบียบชุมชน สังคม และการรักษาความปลอดภัยในชีวิตและทรัพย์สิน

๓. ยุทธศาสตร์การพัฒนาด้านเศรษฐกิจ

(๑) แนวทางการพัฒนาและส่งเสริมอาชีพให้กับประชาชน

(๒) แนวทางการพัฒนาและส่งเสริม กระบวนการเรียนรู้และประยุกต์ใช้ปรัชญาเศรษฐกิจพอเพียง

(๓) แนวทางการส่งเสริมลงทุนด้านอุตสาหกรรม และการแปรรูปผลผลิตทางการเกษตร

๔. ยุทธศาสตร์การพัฒนาด้านการอนุรักษ์และพัฒนาทรัพยากรธรรมชาติและสิ่งแวดล้อมควบคู่กับการส่งเสริมและพัฒนาการท่องเที่ยว

(๑) แนวทางการบำบัด ฟื้นฟู ทรัพยากรธรรมชาติและสิ่งแวดล้อม

(๒) แนวทางการส่งเสริมการศึกษาวิจัย พัฒนาทรัพยากรธรรมชาติและสิ่งแวดล้อม

(๓) แนวทางการปรับปรุง และพัฒนาจัดการด้านการท่องเที่ยว

๕. ยุทธศาสตร์การพัฒนาด้านศิลปวัฒนธรรม จารีตประเพณี และภูมิปัญญาท้องถิ่น

- (๑) แนวทางการส่งเสริมศาสนา ศิลปวัฒนธรรมและภูมิปัญญาท้องถิ่น
- (๒) แนวทางการส่งเสริมคุณธรรมจริยธรรม และวิถีไทย

๖. ยุทธศาสตร์การพัฒนาด้านบริหารจัดการบ้านเมืองที่ดี

- (๑) แนวทางการส่งเสริมการมีส่วนร่วมของประชาชนตามระบอบประชาธิปไตย
- (๒) แนวทางพัฒนาประสิทธิภาพการบริหารจัดการองค์กรและโครงสร้างให้ทันสมัย
- (๓) แนวทางการพัฒนาบุคลากรให้มีศักยภาพ และประสิทธิภาพ
- (๔) แนวทางการสร้างความสัมพันธ์ระหว่างองค์กรภาครัฐ เอกชน และประชาชน

เป้าประสงค์

๑. การบริหารจัดการมีประสิทธิภาพตามหลักธรรมาภิบาล
๒. มีระบบโครงสร้างพื้นฐานที่สะดวก ครบถ้วน
๓. ส่งเสริมการพัฒนาด้านเศรษฐกิจ การมีรายได้ มีงานทำ และมีสวัสดิการที่ดีขึ้น
๔. ส่งเสริมการศึกษา กีฬา อนุรักษ์ศาสนา ศิลปวัฒนธรรม ประเพณีภูมิปัญญาชาวบ้าน
๕. สร้างความเข้มแข็งของชุมชน สาธารณสุข และสิ่งแวดล้อม

ตัวชี้วัด

ร้อยละความสำเร็จของเป้าหมาย/ผลผลิตโครงการ

ค่าเป้าหมาย

ค่าที่แสดงความก้าวหน้าของเป้าหมาย

กลยุทธ์

- (๑) การพัฒนาเส้นทางขนส่งให้ได้มาตรฐานและการเชื่อมโยง
- (๒) การพัฒนาสาธารณูปโภค
- (๓) การพัฒนา ระบบจราจร และผังเมือง
- (๔) การพัฒนาโครงสร้างพื้นฐานอื่นๆตามความจำเป็นและเหมาะสม
- (๕) การส่งเสริมพัฒนาการศึกษาให้ได้มาตรฐานทุกระดับ
- (๖) การพัฒนาการสร้างภูมิคุ้มกันทางสังคม แก่เยาวชน และประชาชนทั่วไป
- (๗) การพัฒนาการป้องกัน ส่งเสริมสุขภาพอนามัย และการสวัสดิการสังคมสงเคราะห์
- (๘) การส่งเสริมพัฒนาการกีฬาและนันทนาการ
- (๙) การส่งเสริมการป้องกันและบรรเทาสาธารณภัย
- (๑๐) การจัดระเบียบชุมชน สังคม และการรักษาความปลอดภัยในชีวิตและทรัพย์สิน
- (๑๑) การพัฒนาและส่งเสริมอาชีพให้กับประชาชน
- (๑๒) การพัฒนาและส่งเสริม กระบวนการเรียนรู้และประยุกต์ใช้ปรัชญาเศรษฐกิจพอเพียง
- (๑๓) การส่งเสริมลงทุนด้านอุตสาหกรรม และการแปรรูปผลผลิตทางการเกษตร
- (๑๔) การบำบัด พื้นฟู ทรัพยากรธรรมชาติและสิ่งแวดล้อม
- (๑๕) การส่งเสริมการศึกษาวิจัย พัฒนาทรัพยากรธรรมชาติและสิ่งแวดล้อม
- (๑๖) การปรับปรุง และพัฒนาจัดการด้านการท่องเที่ยว
- (๑๗) การส่งเสริมศาสนา ศิลปวัฒนธรรมและภูมิปัญญาท้องถิ่น
- (๑๘) การส่งเสริมคุณธรรมจริยธรรม และวิถีไทย
- (๑๙) การส่งเสริมการมีส่วนร่วมของประชาชนตามระบอบประชาธิปไตย
- (๒๐) การพัฒนาประสิทธิภาพการบริหารจัดการองค์กรและโครงสร้างให้ทันสมัย

(๒๑) การพัฒนาบุคลากรให้มีศักยภาพ และประสิทธิภาพ

(๒๒) การสร้างความสัมพันธ์ระหว่างองค์กรภาครัฐ เอกชน และประชาชน

จุดยืนทางยุทธศาสตร์

ด้วยองค์การบริหารส่วนตำบลนาโตะหมิงได้จัดทำแผนยุทธศาสตร์การพัฒนาเพื่อเป็นการเตรียมการสำหรับการพัฒนาในอนาคต โดยได้ดำเนินการจัดทำให้สอดคล้องกับแผนพัฒนาอำเภอ แผนพัฒนาจังหวัด แผนพัฒนากลุ่มจังหวัด แผนพัฒนาชาติทั้งในด้านเนื้อหาสาระ กระบวนการ ขั้นตอน และระยะเวลาในการดำเนินการ ตลอดจนทั้งแนวทางการพัฒนาที่กำหนดไว้ให้สำเร็จลุล่วงตามวัตถุประสงค์

ความเชื่อมโยงยุทธศาสตร์ในภาพรวม

ความเชื่อมโยงของยุทธศาสตร์ในภาพรวมเป็นไปในทิศทางเดียวกันกับยุทธศาสตร์ชาติ ๒๐ ปี แผนพัฒนาเศรษฐกิจและสังคมแห่งชาติ ฉบับที่ ๑๒ แผนพัฒนาจังหวัด และแผนพัฒนาขององค์กรปกครองส่วนท้องถิ่น

การวิเคราะห์เพื่อพัฒนาท้องถิ่น

การวิเคราะห์กรอบการจัดทำยุทธศาสตร์ขององค์กรปกครองส่วนท้องถิ่น

จุดแข็ง (Strength : S)

๑. มีความอิสระในการบริหารงบประมาณ
๒. มีระบบข้อมูลสารสนเทศที่ทันสมัยมากขึ้น
๓. ภายในเขตองค์การบริหารส่วนตำบลเป็นที่ตั้งของโรงงานอุตสาหกรรมซึ่งส่งผลให้อัตราความเจริญเติบโตทางเศรษฐกิจในระดับที่ดีขึ้น
๔. ประชาชนให้การสนับสนุนส่งเสริมตรวจสอบติดตามการดำเนินงานขององค์การบริหารส่วนตำบล
๕. ภายในชุมชนมีวัฒนธรรมประเพณีวิถีชีวิตและภูมิปัญญาท้องถิ่นที่เป็นเอกลักษณ์ของตนเอง

จุดอ่อน (Weaknesses : W)

๑. บุคลากรขาดความรู้ความเชี่ยวชาญเฉพาะด้าน
๒. งบประมาณในการบริหารจัดการไม่เพียงพอ
๓. เครื่องมือ เครื่องใช้ ไม่เพียงพอต่อการปฏิบัติงาน
๔. ขาดแคลนเครื่องจักรกลในการปฏิบัติงาน
๕. ปัญหาการขาดแคลนน้ำอุปโภคบริโภคของประชาชนเนื่องจากภาวะภัยแล้งและการขยายเขตประปายังไม่ทั่วถึง

โอกาส (Opportunities : O)

๑. รัฐธรรมนูญแห่งราชอาณาจักรไทยพ.ศ.๒๕๕๐ ให้การสนับสนุนการดำเนินงานของท้องถิ่นไม่ว่าจะเป็นการพัฒนาด้านเศรษฐกิจท้องถิ่นระบบสาธารณสุขอุปโภคและสาธารณูปการ เป็นต้น
๒. พระราชบัญญัติกำหนดแผนและขั้นตอนการกระจายอำนาจให้แก่องค์กรปกครองส่วนท้องถิ่น พ.ศ.๒๕๔๒ กำหนดให้องค์กรปกครองส่วนท้องถิ่นมีอำนาจหน้าที่ในการจัดระบบบริการสาธารณะเพื่อประโยชน์ของประชาชนในท้องถิ่นโดยที่หน่วยราชการส่วนกลางและส่วนภูมิภาคส่งเสริมและสนับสนุนการถ่ายโอนภารกิจให้แก่องค์การบริหารส่วนตำบล
๓. รัฐบาลสนับสนุนให้แต่ละท้องถิ่นมีบทบาทในการอนุรักษ์ฟื้นฟูเผยแพร่และถ่ายทอดวัฒนธรรม ประเพณีและภูมิปัญญาท้องถิ่นมากขึ้น
๔. ประชาชนมีส่วนร่วมในกิจกรรมการพัฒนาและการตรวจสอบขององค์กรมากขึ้น
๕. ประชาชนมีความรู้ในการใช้เทคโนโลยีสื่อสารมากขึ้น

ปัญหาอุปสรรคหรือข้อจำกัด (Threats : T)

๑. พืชผลทางการเกษตรราคาตกต่ำ
๒. สินค้าอุปโภค บริโภค มีราคาสูงขึ้น
๓. โครงสร้างพื้นฐานด้านแหล่งน้ำไม่เพียงพอ
๔. มีปัญหาด้านอบายมุข และปัญหายาเสพติด

การประเมินสถานการณ์สภาพแวดล้อมภายนอกที่เกี่ยวข้อง

๑. ด้านโครงสร้างพื้นฐาน

องค์การบริหารส่วนตำบลได้ปรับปรุงและก่อสร้างสาธารณูปโภคและสาธารณูปการ เพื่ออำนวยความสะดวกและความปลอดภัยแก่ประชาชน ความสวยงามของบ้านเมือง การระบายน้ำ ป้องกันน้ำท่วม เช่น การก่อสร้างถนน การปรับปรุง บุกเบิกถนน การก่อสร้างท่อเหลี่ยม เป็นต้น

๒. ด้านแหล่งน้ำ

องค์การบริหารส่วนตำบลได้ดำเนินการแก้ไขปัญหาด้านแหล่งน้ำ เพื่อลดปัญหาการขาดแคลนน้ำในช่วงหน้าแล้ง ซึ่งเป็นปัญหาเร่งด่วนที่จะต้องดำเนินการโดยการ ขุดเจาะบ่อบาดาล ขุดสระน้ำ และจัดหาภาชนะรองรับน้ำ เป็นต้น

๓. ด้านเศรษฐกิจ

องค์การบริหารส่วนตำบลได้ดำเนินการพัฒนาเศรษฐกิจในชุมชน โดยมุ่งพัฒนาอาชีพ และเน้นการรวมกลุ่มเพื่อสร้างรายได้ เช่น การอุดหนุนงบประมาณให้กับกลุ่มอาชีพต่าง ๆ และการฝึกอบรมอาชีพให้กับประชาชน

๔. ด้านสังคม

องค์การบริหารส่วนตำบลได้ดำเนินการพัฒนาสังคม ซึ่งสามารถแบ่งเป็นด้านต่าง ๆ ดังนี้

- ด้านสาธารณสุข มุ่งส่งเสริม สนับสนุน การบริการด้านสาธารณสุข ให้ครอบคลุมและทั่วถึง เช่น จัดซื้อวัคซีน, น้ำยา และสารเคมีต่าง ๆ, อุดหนุนงบประมาณให้กับโรงพยาบาลส่งเสริมสุขภาพตำบลนาโตะหมิงในการดำเนินการต่าง ๆ
- ด้านการศึกษา มุ่งส่งเสริมการจัดการศึกษาเพื่อพัฒนาความรู้ให้กับเด็กในชุมชน เช่น ศูนย์พัฒนาเด็กเล็กองค์การบริหารส่วนตำบลนาโตะหมิง อุดหนุนงบประมาณให้กับโรงเรียนในพื้นที่ตำบลนาโตะหมิง
- ด้านศิลปวัฒนธรรมประเพณี มุ่งส่งเสริม สนับสนุน ศิลปวัฒนธรรมประเพณีในท้องถิ่น เช่น การจัดงานประเพณี ส่งเสริมภูมิปัญญาท้องถิ่นในชุมชน
- ด้านกีฬาและนันทนาการ มุ่งส่งเสริมการจัดการแข่งขันกีฬาระดับต่าง ๆ เช่น การแข่งขันกีฬา ระดับตำบลการแข่งขันกีฬาของผู้สูงอายุ ประชาชน บุคลากรขององค์การบริหารส่วนตำบลในการเข้าร่วมการแข่งขันระดับต่าง ๆ
- ด้านส่งเสริมความเข้มแข็งแก่ชุมชนมุ่งเน้นการแก้ไขปัญหายาเสพติดในชุมชนให้หมดไป เช่น โครงการรณรงค์และให้ความรู้แก่เยาวชนเกี่ยวกับยาเสพติด
- ด้านการป้องกันและบรรเทาสาธารณภัยมุ่งเน้นการป้องกันภัยต่างๆในชุมชน เช่น การฝึกอบรมอพปร.การจัดซื้อและเปลี่ยนสารเคมีดับเพลิง เป็นต้น
- ด้านสวัสดิการและสังคมสงเคราะห์มุ่งเน้นให้ผู้สูงอายุ ผู้พิการ ผู้ป่วยเอดส์ และผู้ด้อยโอกาสทางสังคมได้มีโอกาสที่ดีขึ้น เช่น โครงการสงเคราะห์เบี้ยยังชีพผู้สูงอายุ ผู้พิการโครงการสร้างบ้านให้ผู้ด้อยโอกาส เป็นต้น
- ด้านการรับรู้ข้อมูลข่าวสารมุ่งเน้นการให้ประชาชนได้รับรู้ข้อมูลข่าวสารที่ทันสมัย เช่น โครงการอินเทอร์เน็ตตำบล การให้บริการด้านข้อมูลข่าวสารกับประชาชน

๕. ด้านการเมืองการบริหาร

องค์การบริหารส่วนตำบลได้ดำเนินการในด้านการเมืองการบริหารที่มุ่งพัฒนาความรู้ความสามารถของบุคลากร การให้ประชาชนได้มีส่วนเกี่ยวข้องในการบริหารงานขององค์การบริหารส่วนตำบล และจัดหาวัสดุ อุปกรณ์ เครื่องมือเครื่องใช้ต่าง ๆ ที่ทันสมัยมาใช้เพื่อเพิ่มประสิทธิภาพในการทำงาน เช่น โครงการฝึกอบรมเพื่อเพิ่มความรู้ให้กับบุคลากร, ประชาสัมพันธ์กิจกรรมของ อบต. เป็นต้น

๖. ด้านทรัพยากรธรรมชาติและสิ่งแวดล้อม

องค์การบริหารส่วนตำบลได้ดำเนินการในด้านทรัพยากรธรรมชาติ ควบคู่ไปกับการพัฒนาแหล่งท่องเที่ยว (พฤษภาคม) โดยการปลูกต้นไม้, สร้างจิตสำนึกให้กับประชาชนในการรักษาทรัพยากรธรรมชาติ และการปลูกหญ้าแฝกริมคันคลองเพื่อป้องกันการพังทลายของหน้าดิน

การประเมินการดำเนินงานยึดกรอบแนวทางตามหลักธรรมาภิบาล คือ หลักคุณธรรม และนิติธรรมหลักความรับผิดชอบต่อหลักความโปร่งใสและตรวจสอบได้ หลักการมีส่วนร่วม และหลักประสิทธิภาพและประสิทธิผล เช่น การมีส่วนร่วมของประชาคมหมู่บ้าน/ตำบล มีส่วนร่วมในการจัดซื้อ/จัดจ้าง การเผยแพร่ข้อมูลข่าวสารต่างๆ เป็นต้น

แผนพัฒนาด้านอื่นๆ

การพัฒนาด้านอื่นๆ ได้แก่ การพัฒนาด้านการบริหารงานภายในองค์การบริหารส่วนตำบล เพื่อให้สามารถดำเนินการไปได้ และให้ทันสมัยตามความต้องการของประชาชนในท้องถิ่น เช่นการจัดซื้อวัสดุและอุปกรณ์ต่างๆ เป็นต้น

แผนผังยุทธศาสตร์ (strategic map)

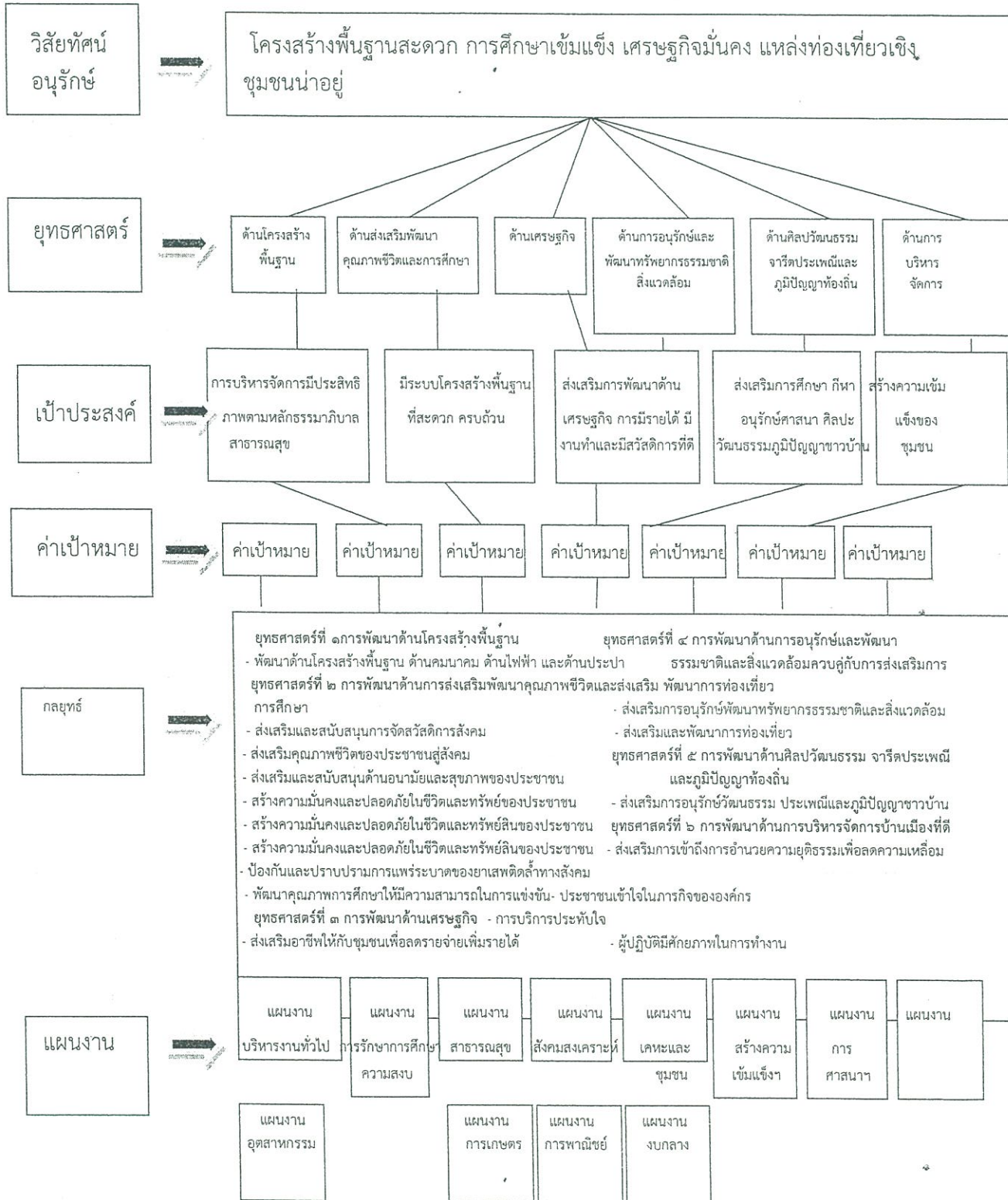

ส่วนที่ ๓
การนำแผนพัฒนาท้องถิ่นไปสู่การปฏิบัติ

ยุทธศาสตร์การพัฒนาและแผนงาน

ที่	ยุทธศาสตร์	ด้าน	แผนงาน	หน่วยงานผู้รับผิดชอบ	หน่วยงานสนับสนุน
๑	ด้านโครงสร้างพื้นฐาน	ด้านการเศรษฐกิจ	แผนงานอุตสาหกรรมและการโยธา	กองช่าง	ทุกหน่วยงาน
๒	ด้านส่งเสริมพัฒนาคุณภาพชีวิตและการศึกษา	ด้านบริหารงานทั่วไป	แผนงานการศึกษาระดับความสงบภายใน	สำนักปลัด, กองการศึกษาฯ	ทุกหน่วยงาน
		ด้านบริการชุมชนและสังคม	แผนงานการศึกษา	กองการศึกษาฯ	ทุกหน่วยงาน
			แผนงานสาธารณสุข	สำนักปลัด, กองการศึกษาฯ	
			แผนงานการศาสนาวัฒนธรรมและนันทนาการ	กองการศึกษาฯ	
ด้านเศรษฐกิจ	แผนงานสร้างสุขชุมชน	สำนักปลัด			
		แผนงานส่งเสริมสุขภาพ	สำนักปลัด		
		แผนงานอุตสาหกรรมและการโยธา	กองช่าง, กองการศึกษาฯ		
		แผนงานการเกษตร	สำนักปลัด		
		แผนงานงบกลาง	สำนักปลัด		
๓	ด้านเศรษฐกิจ	ด้านการดำเนินงานอื่น ๆ	แผนงานสร้างสุขชุมชนและสังคม	สำนักปลัด	ทุกหน่วยงาน
๔	ด้านการอนุรักษ์และพัฒนาทรัพยากรธรรมชาติและสิ่งแวดล้อมควบคู่กับการส่งเสริมและพัฒนาการท่องเที่ยว	ด้านบริการชุมชนและสังคม	แผนงานสร้างสุขชุมชน	สำนักปลัด	ทุกหน่วยงาน
		ด้านบริการชุมชนและสังคม	แผนงานสร้างสุขชุมชน	สำนักปลัด	
		ด้านบริการชุมชนและสังคม	แผนงานเกษตรและชุมชน	สำนักปลัด	
		ด้านเศรษฐกิจ	แผนงานการศาสนาวัฒนธรรมและนันทนาการ	กองการศึกษาฯ	
			แผนงานอุตสาหกรรมและการโยธา	กองช่าง	
			แผนงานการเกษตร	สำนักปลัด, กองช่าง	
๕	ด้านศิลปวัฒนธรรมจากศิลปะเพณีและภูมิปัญญาท้องถิ่น	ด้านบริการชุมชนและสังคม	แผนงานการศาสนาวัฒนธรรมและนันทนาการ	กองการศึกษาฯ	ทุกหน่วยงาน
๖	ด้านบริหารจัดการบ้านเมืองที่ดี	ด้านบริหารทั่วไป	แผนงานบริหารงานทั่วไป	สำนักปลัด	ทุกหน่วยงาน
		ด้านเศรษฐกิจ	แผนงานการศึกษาระดับความสงบภายใน	สำนักปลัด	
			แผนงานอุตสาหกรรมและการโยธา	สำนักปลัด	
		ด้านดำเนินงานอื่น ๆ	แผนงานงบกลาง	สำนักปลัด	
รวม	๖ ยุทธศาสตร์	๔ ด้าน	๑๑ แผนงาน	๓ หน่วยงาน	๔ หน่วยงาน

๒. บัญชีโครงการพัฒนาท้องถิ่น

บัญชีสรุปโครงการพัฒนา
แผนพัฒนาท้องถิ่น (พ.ศ.๒๕๖๖ - ๒๕๗๐)
องค์การบริหารส่วนตำบลนาโตะหมิง อำเภอเมืองตรัง จังหวัดตรัง

แบบ ผ.01

ที่	ยุทธศาสตร์การพัฒนา	ปี ๒๕๖๖		ปี ๒๕๖๗		ปี ๒๕๖๘		ปี ๒๕๖๙		ปี ๒๕๗๐		รวม ๕ ปี	
		จำนวนโครงการ	งบประมาณ (บาท)	จำนวนโครงการ	งบประมาณ (บาท)	จำนวนโครงการ	งบประมาณ (บาท)	จำนวนโครงการ	งบประมาณ (บาท)	จำนวนโครงการ	งบประมาณ (บาท)	จำนวนโครงการ	งบประมาณ (บาท)
๑	ยุทธศาสตร์การพัฒนาด้านโครงสร้างพื้นฐาน												
	แผนงานอุตสาหกรรมและการโยธา	๓๒	๑๔๐,๔๖๑,๗๕๐	๓๑	๓๒,๑๖๒,๔๐๐	๕๑	๓๖,๗๘๖,๐๐๐	๕๕	๖๒,๔๕๗,๖๕๐	๓๒	๗๐,๐๘๕,๕๐๐	๒๐๑	๓๔๑,๙๕๓,๓๐๐
	รวม	๓๒	๑๔๐,๔๖๑,๗๕๐	๓๑	๓๒,๑๖๒,๔๐๐	๕๑	๓๖,๗๘๖,๐๐๐	๕๕	๖๒,๔๕๗,๖๕๐	๓๒	๗๐,๐๘๕,๕๐๐	๒๐๑	๓๔๑,๙๕๓,๓๐๐
๒	ยุทธศาสตร์การพัฒนาด้านส่งเสริมพัฒนาคุณภาพชีวิตและการศึกษา												
	แผนงานการศึกษา	๒๓	๒,๑๓๒,๘๐๐	๒๓	๒,๑๘๒,๘๐๐	๒๓	๑,๙๑๕,๐๐๐	๒๓	๑,๙๑๕,๐๐๐	๒๓	๑,๙๑๕,๐๐๐	๑๑๕	๑๐,๐๖๐,๖๐๐
	แผนงานงานศาสนาวัฒนธรรมและนันทนาการ	๑๑	๕๑๑,๕๐๐	๙	๒๘๐,๐๐๐	๙	๒๘๐,๐๐๐	๙	๒๘๐,๐๐๐	๙	๒๘๐,๐๐๐	๔๗	๑,๖๓๑,๕๐๐
	แผนงานสร้างความเข้มแข็งของชุมชน	๔	๒๔๕,๐๐๐	๔	๒๒๐,๐๐๐	๕	๓๓๐,๐๐๐	๕	๒๖๐,๐๐๐	๕	๔๓๐,๐๐๐	๒๓	๑,๔๘๕,๐๐๐
	แผนงานสังคมสงเคราะห์	๕	๒๑๐,๐๐๐	๖	๒๓๐,๐๐๐	๕	๒๓๐,๐๐๐	๗	๒๘๐,๐๐๐	๕	๒๐,๐๐๐	๒๘	๙๕๐,๐๐๐
	แผนงานสาธารณสุข	๑๔	๑,๒๘๐,๐๐๐	๑๖	๑,๓๐๐,๐๐๐	๑๕	๑,๒๓๐,๐๐๐	๑๔	๑,๒๖๐,๐๐๐	๑๔	๑,๒๑๐,๐๐๐	๗๓	๖,๒๘๐,๐๐๐
	แผนงานการรักษาความสงบภายใน	๘	๓๖๐,๐๐๐	๙	๕๑๐,๐๐๐	๗	๒๑๐,๐๐๐	๗	๑๙๐,๐๐๐	๘	๓๖๐,๐๐๐	๓๙	๑,๖๓๐,๐๐๐
	แผนงานอุตสาหกรรมและการโยธา	๒๔	๑									๒๔	๑
	แผนงานงบบกลาง	๓	๙,๒๑๖,๐๐๐	๓	๙,๒๑๖,๐๐๐	๓	๙,๒๑๖,๐๐๐	๓	๙,๒๑๖,๐๐๐	๓	๙,๒๑๖,๐๐๐	๑๕	๔๖,๐๘๐,๐๐๐
	แผนงานการเกษตร	๑	๕๐,๐๐๐	๒	๗๕,๐๐๐	๑	๕๐,๐๐๐	๑	๕๐,๐๐๐	๒	๓๐๐,๐๐๐	๗	๕๒๕,๐๐๐
	รวม	๙๓	๑๔,๐๐๕,๓๐๑	๗๒	๑๔,๐๑๓,๘๐๐	๖๘	๑๓,๔๔๑,๐๐๐	๖๙	๑๓,๔๕๑,๐๐๐	๖๙	๑๓,๗๓๑,๐๐๐	๓๗๑	๖๘,๖๔๒,๑๐๑
๓	ยุทธศาสตร์การพัฒนาด้านเศรษฐกิจ												
	แผนงานสร้างความเข้มแข็งของชุมชน	๔	๑๔๕,๐๐๐	๓	๑๑๕,๐๐๐	๔	๑๖๕,๐๐๐	๔	๒๗๕,๐๐๐	๔	๑๕๕,๐๐๐	๑๙	๘๕๕,๐๐๐
	รวม	๔	๑๔๕,๐๐๐	๓	๑๑๕,๐๐๐	๔	๑๖๕,๐๐๐	๔	๒๗๕,๐๐๐	๔	๑๕๕,๐๐๐	๑๙	๘๕๕,๐๐๐

ที่	ยุทธศาสตร์การพัฒนา	ปี ๒๕๖๖		ปี ๒๕๖๗		ปี ๒๕๖๘		ปี ๒๕๖๙		ปี ๒๕๗๐		รวม ๕ ปี	
		จำนวนโครงการ	งบประมาณ (บาท)	จำนวนโครงการ	งบประมาณ (บาท)	จำนวนโครงการ	งบประมาณ (บาท)	จำนวนโครงการ	งบประมาณ (บาท)	จำนวนโครงการ	งบประมาณ (บาท)	จำนวนโครงการ	งบประมาณ (บาท)
๔	ยุทธศาสตร์การพัฒนาด้านการอนุรักษ์และพัฒนาทรัพยากรธรรมชาติและสิ่งแวดล้อมควบคู่กับการส่งเสริมและพัฒนากการท่องเที่ยว												
	แผนงานอุตสาหกรรมและการโยธา	๑	๓๐,๐๐๐	๑	๓๐,๐๐๐	๒	๓๐,๐๐๐	๑	๓๐,๐๐๐	๑	๓๐,๐๐๐	๖	๑๕๐,๐๐๐
	แผนงานการเกษตร	๒	๔๐,๐๐๐	๗	๑๓๕,๐๐๐	๓	๑๐๕,๐๐๐	๗	๑,๑๐๕,๐๐๐	๑	๑๕,๐๐๐	๒๐	๑,๔๐๐,๐๐๐
	แผนงานสร้างความเข้มแข็งของชุมชน	๑	๕๐,๐๐๐	๑	๕๐,๐๐๐	๑	๕๐,๐๐๐	๑	๕๐,๐๐๐	๑	๕๐,๐๐๐	๕	๒๕๐,๐๐๐
	แผนงานการศาสนาวัฒนธรรมและนันทนาการ					๑	๑๐๐,๐๐๐			๑	๑๐๐,๐๐๐	๒	๒๐๐,๐๐๐
	แผนงานเคหะและชุมชน					๒	๙๕,๐๐๐	๑	๕๐,๐๐๐	๒	๗๕,๐๐๐	๕	๒๒๐,๐๐๐
	รวม	๔	๑๒๐,๐๐๐	๙	๒๑๕,๐๐๐	๙	๓๘๐,๐๐๐	๑๐	๑,๒๓๕,๐๐๐	๖	๒๗๐,๐๐๐	๓๘	๒,๒๒๐,๐๐๐
๕	ยุทธศาสตร์การพัฒนาด้านศิลปวัฒนธรรม จารีตประเพณี และภูมิปัญญาท้องถิ่น												
	แผนงานการศาสนาวัฒนธรรมและนันทนาการ	๙	๕๐๕,๐๐๐	๘	๔๐๕,๐๐๐	๘	๔๐๕,๐๐๐	๘	๔๐๕,๐๐๐	๘	๔๐๕,๐๐๐	๔๑	๒,๑๒๕,๐๐๐
	รวม	๙	๕๐๕,๐๐๐	๘	๔๐๕,๐๐๐	๘	๔๐๕,๐๐๐	๘	๔๐๕,๐๐๐	๘	๔๐๕,๐๐๐	๔๑	๒,๑๒๕,๐๐๐
๖	ยุทธศาสตร์การพัฒนาด้านบริหารจัดการบ้านเมืองที่ดี												
	แผนงานบริหารงานทั่วไป	๑๒	๘๓๕,๐๐๐	๑๔	๑,๕๑๕,๐๐๐	๙	๗๘๕,๐๐๐	๑๐	๘๙๕,๐๐๐	๙	๑,๑๑๕,๐๐๐	๕๔	๕,๑๔๕,๐๐๐
	แผนงานอุตสาหกรรมและการโยธา	๔	๑๖,๕๐๐,๐๐๐	๑	๑๕๐,๐๐๐	๓	๓,๙๖๐,๐๐๐			๑	๓,๐๐๐,๐๐๐	๙	๒๓,๖๑๐,๐๐๐
	แผนงานการรักษาความสงบภายใน	๑	๒๑๑,๐๐๐			๑	๗๐,๐๐๐					๒	๒๘๑,๐๐๐
	แผนงานงบกลาง	๖	๖๒๗,๐๐๐	๖	๖๒๗,๐๐๐	๖	๖๒๗,๐๐๐	๖	๖๒๗,๐๐๐	๖	๖๒๗,๐๐๐	๓๐	๓,๑๓๕,๐๐๐
	รวม	๒๓	๑๘,๑๗๓,๐๐๐	๒๑	๒,๒๙๒,๐๐๐	๑๙	๕,๔๔๒,๐๐๐	๑๖	๑,๕๒๒,๐๐๐	๑๖	๔,๗๔๒,๐๐๐	๙๕	๓๒,๑๗๑,๐๐๐
	รวมทั้งหมด	๑๖๕	๑๗๓,๔๑๐,๐๕๑	๑๔๔	๔๙,๒๐๓,๒๐๐	๑๕๙	๕๖,๖๑๙,๐๐๐	๑๖๒	๗๙,๓๔๕,๖๕๐	๑๓๕	๘๙,๓๘๘,๕๐๐	๗๖๕	๔๔๗,๙๖๖,๔๐๑

รายละเอียดโครงการพัฒนา
 แผนพัฒนาท้องถิ่น(พ.ศ.๒๕๖๖-๒๕๗๐)
 สำหรับ องค์กรปกครองส่วนท้องถิ่นดำเนินการเอง
 องค์การบริหารส่วนตำบลนาโตะหมิงอำเภอเมืองตรัง จังหวัดตรัง

- ก. ยุทธศาสตร์จังหวัดที่ ๒ ส่งเสริมและพัฒนาการท่องเที่ยวให้ได้มาตรฐาน และมีคุณภาพเพื่อสร้างรายได้ให้เติบโตอย่างต่อเนื่อง
 (แนวทางการพัฒนาที่ ๓ พัฒนาโครงสร้างพื้นฐานและสิ่งอำนวยความสะดวกเพื่อเชื่อมโยงแหล่งท่องเที่ยว)
- ข. ยุทธศาสตร์การพัฒนาขององค์กรปกครองส่วนท้องถิ่นในเขตจังหวัดตรัง ที่ ๑ การพัฒนาโครงสร้างพื้นฐานควบคู่การท่องเที่ยวเชิงอนุรักษ์
 แนวทางการพัฒนาก่อสร้าง ปรับปรุง บำรุงรักษาถนน สะพาน ทางเท้า และท่าเทียบเรือ ขยายเขตและติดตั้งไฟฟ้าแสงสว่างสาธารณะ
 ยุทธศาสตร์การพัฒนาขององค์กรปกครองส่วนท้องถิ่น ยุทธศาสตร์ที่ ๑ ยุทธศาสตร์พัฒนาด้านโครงสร้างพื้นฐาน
 แนวทางการพัฒนาเส้นทางขนส่งให้ได้มาตรฐานและการเชื่อมโยง
 แผนงานอุตสาหกรรมและการโยธา

โครงการก่อสร้างถนน คอนกรีตเสริมเหล็ก

ที่	โครงการ	วัตถุประสงค์	เป้าหมาย (ผลผลิตของโครงการ)	งบประมาณและที่ผ่านมา					ตัวชี้วัด (KPI)	ผลคาดว่าจะได้รับ	หน่วยงาน รับผิดชอบหลัก
				๒๕๖๖ (บาท)	๒๕๖๗ (บาท)	๒๕๖๘ (บาท)	๒๕๖๙ (บาท)	๒๕๗๐ (บาท)			
หมู่ที่ ๑											
๑	โครงการก่อสร้างถนน ค.ส.ล. สายหนองสา (ตอน ๒)หมู่ที่ ๑	เพื่อให้ประชาชนมีถนน สำหรับใช้สัญจรไปมาได้อย่าง สะดวกรวดเร็ว	ก่อสร้างถนน ค.ส.ล. กว้าง๔.๐๐ เมตร ระยะทางยาว ๒๐๐ เมตร	๕๒๐,๐๐๐	-	-	-	-	มีถนนที่ได้มาตรฐาน เพิ่มขึ้น	ประชาชนได้รับความสะดวกและ ปลอดภัยในการในการสัญจรไปมา	กองช่าง
๒	โครงการก่อสร้างถนน ค.ส.ล. รอบสนามกีฬา โรงเรียนบ้านเกาะเคี่ยม หมู่ที่ ๑	เพื่อให้ประชาชนมีถนน สำหรับใช้สัญจรไปมาได้อย่าง สะดวกรวดเร็ว	ก่อสร้างถนน ค.ส.ล. กว้าง ๖.๐๐ เมตรระยะทางยาว ๓๐๐ เมตร พร้อมวางท่อ ๒ จุด	-	-	๑,๑๗๐,๐๐๐	-	-	มีถนนที่ได้มาตรฐาน เพิ่มขึ้น	ประชาชนได้รับความสะดวกและ ปลอดภัยในการในการสัญจรไปมา	กองช่าง
๓	โครงการก่อสร้างถนน ค.ส.ล. สายปลื้มทรัพย์ หมู่ที่ ๑	เพื่อให้ประชาชนมีถนน สำหรับใช้สัญจรไปมาได้อย่าง สะดวกรวดเร็ว	ก่อสร้างถนน ค.ส.ล.กว้าง ๔.๐๐ เมตร ระยะทาง ยาว ๓๐๐ เมตร	-	-	-	๗๘๐,๐๐๐	-	มีถนนที่ได้มาตรฐาน เพิ่มขึ้น	ประชาชนได้รับความสะดวกและ ปลอดภัยในการในการสัญจรไปมา	กองช่าง
๔	โครงการก่อสร้างถนน ค.ส.ล.ซอยราชอุทิศ หมู่ที่ ๑	เพื่อให้ประชาชนมีถนน สำหรับใช้สัญจรไปมาได้อย่าง สะดวกรวดเร็ว	ถนน ค.ส.ล. กว้าง ๔ เมตร ระยะทางยาว ๒๕๐ เมตร	-	-	-	๖๕๐,๐๐๐	-	มีถนนที่ได้มาตรฐาน เพิ่มขึ้น	ประชาชนได้รับความสะดวกและ ปลอดภัยในการในการสัญจรไปมา	กองช่าง

ที่	โครงการ	วัตถุประสงค์	เป้าหมาย (ผลผลิตของโครงการ)	งบประมาณและที่ผ่านมา					ตัวชี้วัด (KPI)	ผลคาดว่าจะได้รับ	หน่วยงาน รับผิดชอบหลัก
				๒๕๖๖ (บาท)	๒๕๖๗ (บาท)	๒๕๖๘ (บาท)	๒๕๖๙ (บาท)	๒๕๗๐ (บาท)			
๕	โครงการก่อสร้างถนน ค.ส.ล.สายวัดเก่า หมู่ที่ ๑	เพื่อให้ประชาชนมีถนน สำหรับใช้สัญจรไปมาได้ อย่างสะดวกรวดเร็ว	ถนน ค.ส.ล. กว้าง ๖ เมตร ระยะทางยาว ๕๕๐ เมตร	-	๒,๑๔๕,๐๐๐	-	-	-	มีถนนที่ได้มาตรฐาน เพิ่มขึ้น	ประชาชนได้รับความสะดวก และปลอดภัยในการในการ สัญจรไปมา	กองช่าง
๖	โครงการก่อสร้างถนน ค.ส.ล.สายเกาะเนียง- หนองเสม็ด	เพื่อให้ประชาชนมีถนน สำหรับใช้สัญจรไปมาได้ อย่างสะดวกรวดเร็ว	ถนน ค.ส.ล. กว้าง ๕ เมตร ระยะทางยาว ๘๓๐เมตร	๒,๖๙๗,๕๐๐	-	-	-	-	มีถนนที่ได้มาตรฐาน เพิ่มขึ้น	ประชาชนได้รับความสะดวก และปลอดภัยในการในการ สัญจรไปมา	กองช่าง
๗	โครงการก่อสร้างถนน ค.ส.ล.สายทุ่งดีปลี- เกาะยางหมู่ที่ ๑	เพื่อให้ประชาชนมีถนน สำหรับใช้สัญจรไปมาได้ อย่างสะดวกรวดเร็ว	ถนน ค.ส.ล. กว้าง ๕.๐๐ เมตร ระยะทางยาว ๑,๖๙๐ เมตร	๕,๔๙๒,๕๐๐	-	-	-	-	มีถนนที่ได้มาตรฐาน เพิ่มขึ้น	ประชาชนได้รับความสะดวก และปลอดภัยในการในการ สัญจรไปมา	กองช่าง
๘	โครงการก่อสร้างถนน ค.ส.ล. สายหนองแค หมู่ที่ ๑	เพื่อให้ประชาชนมีถนน สำหรับใช้สัญจรไปมาได้ อย่างสะดวกรวดเร็ว	ถนน ค.ส.ล. กว้าง ๕.๐๐ เมตร ระยะทางยาว ๒,๔๘๐ เมตร	๘,๐๖๐,๐๐๐	-	-	-	-	มีถนนที่ได้มาตรฐาน เพิ่มขึ้น	ประชาชนได้รับความสะดวก และปลอดภัยในการในการ สัญจรไปมา	กองช่าง
๙	โครงการก่อสร้างถนน ค.ส.ล. สายปลายนา – เกาะหวายเล็ก หมู่ที่ ๑ กว้าง ๕.๐๐ เมตร ยาว ๑,๒๕๐ เมตร	เพื่อให้ประชาชนมีถนน สำหรับใช้สัญจรไปมาได้ อย่างสะดวกรวดเร็ว	ถนน ค.ส.ล. กว้าง ๕.๐๐ เมตร ระยะทางยาว ๑,๒๕๐ เมตร	๔,๐๖๒,๕๐๐	-	-	-	-	มีถนนที่ได้มาตรฐาน เพิ่มขึ้น	ประชาชนได้รับความสะดวก และปลอดภัยในการในการ สัญจรไปมา	กองช่าง
หมู่ที่ ๒											
๑๐	โครงการก่อสร้างถนน ค.ส.ล.สายหลังวัดบ้าน นายเจียง หมู่ที่ ๒ (ตอน ๒)	เพื่อให้ประชาชนมีถนน สำหรับใช้สัญจรไปมาได้ อย่างสะดวกรวดเร็ว	ถนน ค.ส.ล.กว้าง ๕.๐๐เมตร ระยะทางยาวยาว ๘๐๐.๐๐ เมตร	-	-	-	-	๒,๖๐๐,๐๐๐	มีถนนที่ได้มาตรฐาน เพิ่มขึ้น	ประชาชนได้รับความสะดวก และปลอดภัยในการในการ สัญจรไปมา	กองช่าง
๑๑	โครงการก่อสร้างถนน ค.ส.ล.สายบ้านดิน หมู่ ที่ ๒	เพื่อให้ประชาชนมีถนน สำหรับใช้สัญจรไปมาได้ อย่างสะดวกรวดเร็ว	ถนน ค.ส.ล. กว้าง ๔ เมตร ระยะทางยาว ๓๐๐ เมตร	-	-	๗๘๐,๐๐๐	-	-	มีถนนที่ได้มาตรฐาน เพิ่มขึ้น	ประชาชนได้รับความสะดวก และปลอดภัยในการในการ สัญจรไปมา	กองช่าง
๑๒	โครงการก่อสร้างถนน ค.ส.ล.สายโคกหวาน- บ้านดินหมู่ที่ ๒	เพื่อให้ประชาชนมีถนน สำหรับใช้สัญจรไปมาได้ อย่างสะดวกรวดเร็ว	ถนน ค.ส.ล. กว้าง ๕ เมตร ระยะทางยาว ๓๓๐ เมตร	-	-	-	๑,๐๗๒,๕๐๐	-	มีถนนที่ได้มาตรฐาน เพิ่มขึ้น	ประชาชนได้รับความสะดวก และปลอดภัยในการในการ สัญจรไปมา	กองช่าง

ที่	โครงการ	วัตถุประสงค์	เป้าหมาย (ผลผลิตของโครงการ)	งบประมาณและที่ผ่านมา					ตัวชี้วัด (KPI)	ผลคาดว่าจะได้รับ	หน่วยงาน รับผิดชอบหลัก
				๒๕๖๖ (บาท)	๒๕๖๗ (บาท)	๒๕๖๘ (บาท)	๒๕๖๙ (บาท)	๒๕๗๐ (บาท)			
๑๓	โครงการก่อสร้างถนน ค.ส.ล. สายโคกหวาน- พฤษหามาต(ตอน ๒) หมู่ที่ ๒	เพื่อให้ประชาชนมีถนน สำหรับใช้สัญจรไปมาได้ อย่างสะดวกรวดเร็ว	ถนน ค.ส.ล. กว้าง ๖ เมตร ระยะทางยาว ๗๐๐ เมตร	-	-	-	๒,๗๓๐,๐๐๐	-	มีถนนที่ได้มาตรฐาน เพิ่มขึ้น	ประชาชนได้รับความสะดวก และปลอดภัยในการในการ สัญจรไปมา	กองช่าง
๑๔	โครงการก่อสร้างถนน ค.ส.ล.สายควนดินวัด หมู่ที่ ๒	เพื่อให้ประชาชนมีถนน สำหรับใช้สัญจรไปมาได้ อย่างสะดวกรวดเร็ว	ถนน ค.ส.ล. กว้าง ๕ เมตร ระยะทางยาว ๑,๒๐๐ เมตร พร้อมวางท่อ ๑ จุด	๓,๙๐๐,๐๐๐	-	-	-	-	มีถนนที่ได้มาตรฐาน เพิ่มขึ้น	ประชาชนได้รับความสะดวก และปลอดภัยในการในการ สัญจรไปมา	กองช่าง
๑๕	โครงการก่อสร้างถนน ค.ส.ล.สายหลังวัด-บน ควน หมู่ที่ ๒	เพื่อให้ประชาชนมีถนน สำหรับใช้สัญจรไปมาได้ อย่างสะดวกรวดเร็ว	ถนน ค.ส.ล. กว้าง ๖ เมตร ระยะทางยาว ๑,๘๐๐ เมตร พร้อมวางท่อ ๒ จุด	-	-	-	-	๗,๐๒๐,๐๐๐	มีถนนที่ได้มาตรฐาน เพิ่มขึ้น	ประชาชนได้รับความสะดวก และปลอดภัยในการในการ สัญจรไปมา	กองช่าง
๑๖	โครงการก่อสร้างถนน ค.ส.ล. สายพฤษหามา ต.๒	เพื่อให้ประชาชนมีถนน สำหรับใช้สัญจรไปมาได้ อย่างสะดวกรวดเร็ว	ถนน ค.ส.ล. กว้าง ๖ เมตร ระยะทาง ๘๐๐ เมตร	๓,๑๒๐,๐๐๐	-	-	-	-	มีถนนที่ได้มาตรฐาน เพิ่มขึ้น	ประชาชนได้รับความสะดวก และปลอดภัยในการในการ สัญจรไปมา	กองช่าง
๑๗	โครงการก่อสร้างถนน ค.ส.ล. สายหนองใหญ่- ห้วยลึก หมู่ที่ ๒	เพื่อให้ประชาชนมีถนน สำหรับใช้สัญจรไปมาได้ อย่างสะดวกรวดเร็ว	ถนน ค.ส.ล. กว้าง ๖ เมตร ระยะทาง ๕๒๕ เมตร	๒,๐๔๗,๕๐๐	-	-	-	-	มีถนนที่ได้มาตรฐาน เพิ่มขึ้น	ประชาชนได้รับความสะดวก และปลอดภัยในการในการ สัญจรไปมา	กองช่าง
๑๘	โครงการก่อสร้างถนน ค.ส.ล. สายหลังวัด-ควน ดิน หมู่ที่ ๒	เพื่อให้ประชาชนมีถนน สำหรับใช้สัญจรไปมาได้ อย่างสะดวกรวดเร็ว	ถนน ค.ส.ล. กว้าง ๖ เมตร ระยะทาง ๒,๐๕๐ เมตร	๗,๙๙๕,๐๐๐	-	-	-	-	มีถนนที่ได้มาตรฐาน เพิ่มขึ้น	ประชาชนได้รับความสะดวก และปลอดภัยในการในการ สัญจรไปมา	กองช่าง
หมู่ที่ ๓											
๑๙	โครงการก่อสร้างถนน ค.ส.ล.สายไผ่เจ็ดจ้าว หมู่ที่ ๓	เพื่อให้ประชาชนมีถนน สำหรับใช้สัญจรไปมาได้ อย่างสะดวกรวดเร็ว	ถนน ค.ส.ล. กว้าง ๕ เมตร ระยะทางยาว๗๕๐ เมตร	-	-	๒,๔๓๗,๕๐๐	-	-	มีถนนที่ได้มาตรฐาน เพิ่มขึ้น	ประชาชนได้รับความสะดวก และปลอดภัยในการในการ สัญจรไปมา	กองช่าง
๒๐	โครงการก่อสร้างถนน ค.ส.ล. สายข่อยประชา อุทิศ ๑ หมู่ที่ ๓	เพื่อให้ประชาชนมีถนน สำหรับใช้สัญจรไปมาได้ อย่างสะดวกรวดเร็ว	ถนน ค.ส.ล. กว้าง ๔ เมตร ระยะทางยาว๒๐๐ เมตร	-	-	๕๒๐,๐๐๐	-	-	มีถนนที่ได้มาตรฐาน เพิ่มขึ้น	ประชาชนได้รับความสะดวก และปลอดภัยในการในการ สัญจรไปมา	กองช่าง
๒๑	โครงการก่อสร้างถนน ค.ส.ล.สายหนองเปลว หมู่ที่ ๓	เพื่อให้ประชาชนมีถนน สำหรับใช้สัญจรไปมาได้ อย่างสะดวกรวดเร็ว	ถนน ค.ส.ล. กว้าง ๓.๕ เมตร ระยะทางยาว๑๕๐ เมตร	-	-	-	๓๔๑,๒๕๐	-	มีถนนที่ได้มาตรฐาน เพิ่มขึ้น	ประชาชนได้รับความสะดวก และปลอดภัยในการในการ สัญจรไปมา	กองช่าง
๒๒	โครงการก่อสร้าง ถนน ค.ส.ล. สายโคกยอ ตอน ๒ หมู่ที่ ๓	เพื่อให้ประชาชนมีถนน สำหรับใช้สัญจรไปมาได้ อย่างสะดวกรวดเร็ว	ก่อสร้างถนน ค.ส.ล.กว้าง ๕.๐๐ เมตร ระยะทางยาว ๕๕๐.๐๐เมตร	-	-	-	-	๑,๗๘๗,๕๐๐	มีถนนที่ได้มาตรฐาน เพิ่มขึ้น	ประชาชนได้รับความสะดวก และปลอดภัยในการในการ สัญจรไปมา	กองช่าง

ที่	โครงการ	วัตถุประสงค์	เป้าหมาย (ผลผลิตของโครงการ)	งบประมาณและที่ผ่านมา					ตัวชี้วัด (KPI)	ผลคาดว่าจะได้รับ	หน่วยงาน รับผิดชอบหลัก
				๒๕๖๖ (บาท)	๒๕๖๗ (บาท)	๒๕๖๘ (บาท)	๒๕๖๙ (บาท)	๒๕๗๐ (บาท)			
๒๓	โครงการก่อสร้างถนน ค.ส.ล. สายนางอาจีน หมู่ที่ ๓	เพื่อให้ประชาชนมีถนน สำหรับใช้สัญจรไปมาได้ อย่างสะดวกรวดเร็ว	ถนน ค.ส.ล. กว้าง ๖ เมตร ระยะทางยาว ๓๕๐ เมตร	-	-	-	-	๑,๓๖๕,๐๐๐	มีถนนที่ได้มาตรฐาน เพิ่มขึ้น	ประชาชนได้รับความสะดวก และปลอดภัยในการในการ สัญจรไปมา	กองช่าง
๒๔	โครงการก่อสร้างถนน ค.ส.ล.สายห้วยเหียง- เชื่อมต่อตำบลนาเมือง เพชร (ตอน ๒) หมู่ที่ ๓	เพื่อให้ประชาชนมีถนน สำหรับใช้สัญจรไปมาได้ อย่างสะดวกรวดเร็ว	ถนน ค.ส.ล. กว้าง ๖ เมตร ระยะทางยาว ๗๐๐ เมตร	-	๒,๗๓๐,๐๐๐	-	-	-	มีถนนที่ได้มาตรฐาน เพิ่มขึ้น	ประชาชนได้รับความสะดวก และปลอดภัยในการในการ สัญจรไปมา	กองช่าง
หมู่ที่ ๔											
๒๕	โครงการก่อสร้างถนน ค.ส.ล. สายอบส่วสัตว์ หมู่ที่ ๔	เพื่อให้ประชาชนมีถนน สำหรับใช้สัญจรไปมาได้ อย่างสะดวกรวดเร็ว	ถนน ค.ส.ล. กว้าง ๕ เมตร ระยะทางยาว ๑,๐๐๐ เมตร	๓,๒๕๐,๐๐๐	-	-	-	-	มีถนนที่ได้มาตรฐาน เพิ่มขึ้น	ประชาชนได้รับความสะดวก และปลอดภัยในการในการ สัญจรไปมา	กองช่าง
๒๖	โครงการก่อสร้างถนน ค.ส.ล.สายบ้านท่าเล หมู่ที่ ๔- ตำบลบางรัก	เพื่อให้ประชาชนมีถนน สำหรับใช้สัญจรไปมาได้ อย่างสะดวกรวดเร็ว	ถนน ค.ส.ล. กว้าง ๖ เมตร ระยะทางยาว ๒,๐๐๐ เมตร	๗,๘๐๐,๐๐๐	-	-	-	-	มีถนนที่ได้มาตรฐาน เพิ่มขึ้น	ประชาชนได้รับความสะดวก และปลอดภัยในการในการ สัญจรไปมา	กองช่าง
หมู่ที่ ๕											
๒๗	โครงการก่อสร้างถนน ค.ส.ล. สาย ข อ ย ประเสริฐ(ตอน ๒) หมู่ที่ ๕	เพื่อให้ประชาชนมีถนน สำหรับใช้สัญจรไปมาได้ อย่างสะดวกรวดเร็ว	ก่อสร้างถนน ค.ส.ล. กว้าง ๔ เมตรระยะทางยาว ๑,๕๐๐ เมตร	-	๓,๙๐๐,๐๐๐	-	-	-	มีถนนที่ได้มาตรฐาน เพิ่มขึ้น	ประชาชนได้รับความสะดวก และปลอดภัยในการในการ สัญจรไปมา	กองช่าง
๒๘	โครงการก่อสร้างถนน ค.ส.ล.สายเกาะหวาย เล็ก (ตอน ๔) หมู่ที่ ๕	เพื่อให้ประชาชนมีถนน สำหรับใช้สัญจรไปมาได้ อย่างสะดวกรวดเร็ว	ถนน ค.ส.ล. กว้าง ๕ เมตร ระยะทางยาว ๘๕๐ เมตร	-	-	๒,๗๖๒,๕๐๐	-	-	มีถนนที่ได้มาตรฐาน เพิ่มขึ้น	ประชาชนได้รับความสะดวก และปลอดภัยในการในการ สัญจรไปมา	กองช่าง
๒๙	โครงการก่อสร้างถนน ค.ส.ล.สายพรหม ๓ หมู่ที่ ๕ (ข้างร้านก่อสร้าง)	เพื่อให้ประชาชนมีถนน สำหรับใช้สัญจรไปมาได้ อย่างสะดวกรวดเร็ว	ถนน ค.ส.ล. กว้าง ๔ เมตร ระยะทางยาวยาว ๑๐๙ เมตร	-	-	-	๒๘๓,๔๐๐	-	มีถนนที่ได้มาตรฐาน เพิ่มขึ้น	ประชาชนได้รับความสะดวก และปลอดภัยในการในการ สัญจรไปมา	กองช่าง
๓๐	โครงการก่อสร้างถนน ค.ส.ล.สายพรหม ๑ หมู่ที่ ๕ ตอนที่ ๒ (หน้า บ้านนายเอียด บัวดำ)	เพื่อให้ประชาชนมีถนน สำหรับใช้สัญจรไปมาได้ อย่างสะดวกรวดเร็ว	ถนน ค.ส.ล. กว้าง ๔ เมตร ระยะทางยาวยาว ๔๐๐ เมตร	-	-	-	-	๑,๐๔๐,๐๐๐	มีถนนที่ได้มาตรฐาน เพิ่มขึ้น	ประชาชนได้รับความสะดวก และปลอดภัยในการในการ สัญจรไปมา	กองช่าง

ที่	โครงการ	วัตถุประสงค์	เป้าหมาย (ผลผลิตของโครงการ)	งบประมาณและที่ผ่านมา					ตัวชี้วัด (KPI)	ผลคาดว่าจะได้รับ	หน่วยงาน รับผิดชอบหลัก
				๒๕๖๖ (บาท)	๒๕๖๗ (บาท)	๒๕๖๘ (บาท)	๒๕๖๙ (บาท)	๒๕๗๐ (บาท)			
๓๑	โครงการก่อสร้างถนน ค.ส.ล.สายสะพานตาดขิก ม.๕-ม.๑	เพื่อให้ประชาชนมีถนน สำหรับใช้สัญจรไปมาได้ อย่างสะดวกรวดเร็ว	ถนน ค.ส.ล.กว้าง ๖ เมตร ระยะทางยาวยาว ๖๙๐ เมตร	๒,๖๙๑,๐๐๐	-	-	-	-	มีถนนที่ได้มาตรฐาน เพิ่มขึ้น	ประชาชนได้รับความสะดวก และปลอดภัยในการในการ สัญจรไปมา	กองช่าง
หมู่ที่ ๖											
๓๒	โครงการก่อสร้างถนน ค.ส.ล.สายห้วยพง-บ้าน ลุงอ้น หมู่ที่ ๖	เพื่อให้ประชาชนมีถนน สำหรับใช้สัญจรไปมาได้ อย่างสะดวกรวดเร็ว	ถนน ค.ส.ล. กว้าง ๖ เมตร ระยะทางยาว๓๐๐ เมตร	-	-	๑,๑๗๐,๐๐๐	-	-	มีถนนที่ได้มาตรฐาน เพิ่มขึ้น	ประชาชนได้รับความสะดวก และปลอดภัยในการในการ สัญจรไปมา	กองช่าง
๓๓	โครงการก่อสร้างถนน ค.ส.ล.สายห้วยพง-ใส เจ็ดจ้าว หมู่ที่ ๖	เพื่อให้ประชาชนมีถนน สำหรับใช้สัญจรไปมาได้ อย่างสะดวกรวดเร็ว	ถนน ค.ส.ล. กว้าง ๖ เมตร ระยะทางยาว๒,๕๙๐เมตร	๑๐,๑๐๑,๐๐๐	-	-	-	-	มีถนนที่ได้มาตรฐาน เพิ่มขึ้น	ประชาชนได้รับความสะดวก และปลอดภัยในการในการ สัญจรไปมา	กองช่าง
๓๔	โครงการก่อสร้างถนน ค.ส.ล.สายควนออก หมู่ ที่ ๖	เพื่อให้ประชาชนมีถนน สำหรับใช้สัญจรไปมาได้ อย่างสะดวกรวดเร็ว	ถนน ค.ส.ล.กว้าง ๔ เมตร ระยะทางยาว ๑,๐๐๐ เมตร	-	-	-	๒,๖๐๐,๐๐๐	-	มีถนนที่ได้มาตรฐาน เพิ่มขึ้น	ประชาชนได้รับความสะดวก และปลอดภัยในการในการ สัญจรไปมา	กองช่าง

โครงการก่อสร้าง ถนนลาดยาง (ถนนลาดยาง Cape Seal / Para Cape Seal),(ถนนลาดยางแอสฟัลท์ติก / พาราแอสฟัลท์ติก)

ที่	โครงการ	วัตถุประสงค์	เป้าหมาย (ผลผลิตของโครงการ)	งบประมาณและที่ผ่านมา					ตัวชี้วัด (KPI)	ผลคาดว่าจะได้รับ	หน่วยงาน รับผิดชอบหลัก
				๒๕๖๖ (บาท)	๒๕๖๗ (บาท)	๒๕๖๘ (บาท)	๒๕๖๙ (บาท)	๒๕๗๐ (บาท)			
หมู่ที่ ๑											
๑	โครงการก่อสร้าง ถนนลาดยางสายบ้าน หนองแค หมู่ที่ ๑	เพื่อให้ประชาชนมีถนน สำหรับใช้สัญจรไปมาได้ อย่างสะดวกรวดเร็ว	ก่อสร้างถนนลาดยาง กว้าง ๖.๐๐ เมตรระยะทางยาว ๒,๕๐๐ เมตร	-	-	-	๙,๗๕๐,๐๐๐	-	มีถนนที่ได้มาตรฐาน เพิ่มขึ้น	ประชาชนได้รับความสะดวก และปลอดภัยในการในการ สัญจรไปมา	กองช่าง
หมู่ที่ ๒											
๒	โครงการก่อสร้าง ถนนลาดยางสายหลัง วัด-ทุ่งหว้า หมู่ที่ ๒	เพื่อให้ประชาชนมีถนน สำหรับใช้สัญจรไปมาได้ อย่างสะดวกรวดเร็ว	ถนนลาดยาง กว้าง ๖เมตร ระยะทางยาว๑,๘๐๐ เมตร	-	-	-	-	๗,๐๒๐,๐๐๐	มีถนนที่ได้มาตรฐาน เพิ่มขึ้น	ประชาชนได้รับความสะดวก และปลอดภัยในการในการ สัญจรไปมา	กองช่าง
๓	โครงการก่อสร้าง ถนนลาดยางสายโคก หว้าน-เกาะหวายเล็ก (ตอน ๕) หมู่ที่ ๒, หมู่ที่ ๕	เพื่อให้ประชาชนมีถนน สำหรับใช้สัญจรไปมาได้ อย่างสะดวกรวดเร็ว	ถนนลาดยาง กว้าง ๖เมตร ระยะทางยาว๗๐๐เมตร	-	-	-	-	๒,๗๓๐,๐๐๐	มีถนนที่ได้มาตรฐาน เพิ่มขึ้น	ประชาชนได้รับความสะดวก และปลอดภัยในการในการ สัญจรไปมา	กองช่าง

ที่	โครงการ	วัตถุประสงค์	เป้าหมาย (ผลผลิตของโครงการ)	งบประมาณและที่ผ่านมา					ตัวชี้วัด (KPI)	ผลคาดว่าจะได้รับ	หน่วยงาน รับผิดชอบหลัก
				๒๕๖๖ (บาท)	๒๕๖๗ (บาท)	๒๕๖๘ (บาท)	๒๕๖๙ (บาท)	๒๕๗๐ (บาท)			
๔	โครงการก่อสร้างถนนลาดยางสายบ้านโคกหวาน ม.๒ - ตำบลนาเมืองเพชร	เพื่อให้ประชาชนมีถนนสำหรับใช้สัญจรไปมาได้ อย่างเป็นสะดวกรวดเร็ว	ถนนลาดยาง กว้าง ๖ เมตร ระยะทางยาว ๔,๕๐๐ เมตร	๑๘,๐๐๐,๐๐๐	-	-	-	-	มีถนนที่ได้มาตรฐานเพิ่มขึ้น	ประชาชนได้รับความสะดวก และปลอดภัยในการในการสัญจรไปมา	กองช่าง
๕	โครงการก่อสร้างถนนลาดยางสายพฤษภาคม ม.๒	เพื่อให้ประชาชนมีถนนสำหรับใช้สัญจรไปมาได้ อย่างเป็นสะดวกรวดเร็ว	ถนนลาดยาง กว้าง ๖ เมตร ระยะทางยาว ๗๕๐ เมตร	๒,๙๒๕,๐๐๐	-	-	-	-	มีถนนที่ได้มาตรฐานเพิ่มขึ้น	ประชาชนได้รับความสะดวก และปลอดภัยในการในการสัญจรไปมา	กองช่าง
๖	โครงการก่อสร้างถนนลาดยางสายโคกหวาน - พฤษภาคม	เพื่อให้ประชาชนมีถนนสำหรับใช้สัญจรไปมาได้ อย่างเป็นสะดวกรวดเร็ว	ถนนลาดยาง กว้าง ๔.๕๐ เมตร ระยะทางยาว ๑,๕๙๐ เมตร	๔,๖๕๐,๗๕๐	-	-	-	-	มีถนนที่ได้มาตรฐานเพิ่มขึ้น	ประชาชนได้รับความสะดวก และปลอดภัยในการในการสัญจรไปมา	กองช่าง
หมู่ที่ ๓											
๗	โครงการก่อสร้างถนนลาดยางสายใสเจ็ดจ้าว - ห้วยปง หมู่ที่ ๓	เพื่อให้ประชาชนมีถนนสำหรับใช้สัญจรไปมาได้ อย่างเป็นสะดวกรวดเร็ว	ถนนลาดยาง กว้าง ๖ เมตร ระยะทางยาว ๒,๗๕๐ เมตร	-	-	-	-	๑๐,๗๒๕,๐๐๐	มีถนนที่ได้มาตรฐานเพิ่มขึ้น	ประชาชนได้รับความสะดวก และปลอดภัยในการในการสัญจรไปมา	กองช่าง
๘	โครงการก่อสร้างถนนลาดยางสายหนองไธ้ไทร้ง-หนองไม้ไผ่ หมู่ที่ ๓	เพื่อให้ประชาชนมีถนนสำหรับใช้สัญจรไปมาได้ อย่างเป็นสะดวกรวดเร็ว	ถนนลาดยาง กว้าง ๖ เมตร ระยะทางยาว ๕๐๐ เมตร	๑,๙๕๐,๐๐๐	-	-	-	-	มีถนนที่ได้มาตรฐานเพิ่มขึ้น	ประชาชนได้รับความสะดวก และปลอดภัยในการในการสัญจรไปมา	กองช่าง
๙	โครงการก่อสร้างถนนลาดยางสายห้วยเหรียญ-ควนดิน หมู่ที่ ๓	เพื่อให้ประชาชนมีถนนสำหรับใช้สัญจรไปมาได้ อย่างเป็นสะดวกรวดเร็ว	ถนนลาดยาง กว้าง ๖ เมตร ระยะทางยาว ๒,๐๐๐ เมตร	-	๗,๘๐๐,๐๐๐	-	-	-	มีถนนที่ได้มาตรฐานเพิ่มขึ้น	ประชาชนได้รับความสะดวก และปลอดภัยในการในการสัญจรไปมา	กองช่าง
๑๐	โครงการก่อสร้างถนนลาดยางสายโคกยอ หมู่ที่ ๓	เพื่อให้ประชาชนมีถนนสำหรับใช้สัญจรไปมาได้ อย่างเป็นสะดวกรวดเร็ว	ถนนลาดยาง กว้าง ๖ เมตร ระยะทางยาว ๓๐๐ เมตร	-	๑,๑๗๐,๐๐๐	-	-	-	มีถนนที่ได้มาตรฐานเพิ่มขึ้น	ประชาชนได้รับความสะดวก และปลอดภัยในการในการสัญจรไปมา	กองช่าง
๑๑	โครงการก่อสร้างถนนลาดยางสายใสเจ็ดจ้าว หมู่ที่ ๓	เพื่อให้ประชาชนมีถนนสำหรับใช้สัญจรไปมาได้ อย่างเป็นสะดวกรวดเร็ว	ถนนลาดยาง กว้าง ๖ เมตร ระยะทางยาว ๘๐๐ เมตร	-	๓,๑๒๐,๐๐๐	-	-	-	มีถนนที่ได้มาตรฐานเพิ่มขึ้น	ประชาชนได้รับความสะดวก และปลอดภัยในการในการสัญจรไปมา	กองช่าง
หมู่ที่ ๔											
๑๒	โครงการก่อสร้างถนนลาดยางสายแม่น้ำตรัง หมู่ที่ ๔	เพื่อให้ประชาชนมีถนนสำหรับใช้สัญจรไปมาได้ อย่างเป็นสะดวกรวดเร็ว	ถนนลาดยาง กว้าง ๖ เมตร ระยะทางยาว ๖๘๐ เมตร พร้อม วางท่อ ค.ส.ล. จำนวน ๑ จุด	๒,๖๕๒,๐๐๐	-	-	-	-	มีถนนที่ได้มาตรฐานเพิ่มขึ้น	ประชาชนได้รับความสะดวก และปลอดภัยในการในการสัญจรไปมา	กองช่าง

ที่	โครงการ	วัตถุประสงค์	เป้าหมาย (ผลผลิตของโครงการ)	งบประมาณและที่ผ่านมา					ตัวชี้วัด (KPI)	ผลคาดว่าจะได้รับ	หน่วยงาน รับผิดชอบหลัก
				๒๕๖๖ (บาท)	๒๕๖๗ (บาท)	๒๕๖๘ (บาท)	๒๕๖๙ (บาท)	๒๕๗๐ (บาท)			
หมู่ที่ ๕											
๑๓	โครงการก่อสร้างถนนลาดยางสายสะพานเคียน หมู่ที่ ๕	เพื่อให้ประชาชนมีถนนสำหรับใช้สัญจรไปมาได้อย่างสะดวกรวดเร็ว	ถนนลาดยาง กว้าง ๖ เมตร ระยะทางยาว ๑,๓๕๐ เมตร	๕,๒๖๕,๐๐๐	-	-	-	-	มีถนนที่ได้มาตรฐานเพิ่มขึ้น	ประชาชนได้รับความสะดวกและปลอดภัยในการสัญจรไปมา	กองช่าง
๑๔	โครงการก่อสร้างถนนลาดยางสายโคกหวาน-หลังเกาะหวายเล็ก หมู่ที่ ๕ (ตอน ๔)	เพื่อให้ประชาชนมีถนนสำหรับใช้สัญจรไปมาได้อย่างสะดวกรวดเร็ว	ถนนลาดยาง กว้าง ๖ เมตร ระยะทางยาว ๒,๔๑๕ เมตร	-	-	-	๙,๔๑๘,๕๐๐	-	มีถนนที่ได้มาตรฐานเพิ่มขึ้น	ประชาชนได้รับความสะดวกและปลอดภัยในการสัญจรไปมา	กองช่าง
หมู่ที่ ๖											
๑๕	โครงการก่อสร้างถนนลาดยางสายทุ่งหัว-ควนดิน หมู่ที่ ๖	เพื่อให้ประชาชนมีถนนสำหรับใช้สัญจรไปมาได้อย่างสะดวกรวดเร็ว	ถนนลาดยาง กว้าง ๕ เมตร. ระยะทางยาว ๓๐๐ เมตร.	-	-	-	-	๙๗๕,๐๐๐	มีถนนที่ได้มาตรฐานเพิ่มขึ้น	ประชาชนได้รับความสะดวกและปลอดภัยในการสัญจรไปมา	กองช่าง
๑๖	โครงการก่อสร้างถนนลาดยางสายทุ่งหัวเหนือ-ทุ่งหัวใต้ หมู่ที่ ๖	เพื่อให้ประชาชนมีถนนสำหรับใช้สัญจรไปมาได้อย่างสะดวกรวดเร็ว	ก่อสร้างถนนลาดยางกว้าง ๖.๐๐ เมตร ระยะทางยาว ๒,๐๐๐ เมตร	-	-	-	-	๗,๘๐๐,๐๐๐	มีถนนที่ได้มาตรฐานเพิ่มขึ้น	ประชาชนได้รับความสะดวกและปลอดภัยในการสัญจรไปมา	กองช่าง

โครงการก่อสร้าง/บุกเบิกถนน / ซ่อมแซม/ ปรับปรุงถนน

ที่	โครงการ	วัตถุประสงค์	เป้าหมาย (ผลผลิตของโครงการ)	งบประมาณและที่ผ่านมา					ตัวชี้วัด (KPI)	ผลคาดว่าจะได้รับ	หน่วยงาน รับผิดชอบหลัก
				๒๕๖๖ (บาท)	๒๕๖๗ (บาท)	๒๕๖๘ (บาท)	๒๕๖๙ (บาท)	๒๕๗๐ (บาท)			
หมู่ที่ ๑											
๑	โครงการปรับปรุงถนนสายปลายนา- เกาะหวายเล็ก หมู่ที่ ๑	เพื่อให้ประชาชนมีถนนสำหรับใช้สัญจรไปมาได้อย่างสะดวกรวดเร็ว	ปรับปรุงถนนผิวจราจรหินผุ กว้าง ๔ เมตร ระยะทางยาว ๑,๒๖๖ เมตร	-	๕๐๖,๔๐๐	-	-	-	มีถนนที่ได้มาตรฐานเพิ่มขึ้น	ประชาชนได้รับความสะดวกและปลอดภัยในการสัญจรไปมา	กองช่าง
๒	โครงการปรับปรุงถนนสายทุ่งตี่ปลี-เกาะยาง หมู่ที่ ๑	เพื่อให้ประชาชนมีถนนสำหรับใช้สัญจรไปมาได้อย่างสะดวกรวดเร็ว	ปรับปรุงถนนผิวจราจรกว้าง ๔ เมตร ระยะทางยาว ๑,๑๐๐ เมตร	-	๔๔๐,๐๐๐	-	-	-	มีถนนที่ได้มาตรฐานเพิ่มขึ้น	ประชาชนได้รับความสะดวกและปลอดภัยในการสัญจรไปมา	กองช่าง
๓	โครงการปรับปรุงถนนสายในพร-หนองเสม็ด หมู่ที่ ๑	เพื่อให้ประชาชนมีถนนสำหรับใช้สัญจรไปมาได้อย่างสะดวกรวดเร็ว	ถนนหินผุ/หินคลุกกว้าง ๔ เมตรยาว ๕๐๐ เมตร	-	-	๒๐๐,๐๐๐	-	-	มีถนนที่ได้มาตรฐานเพิ่มขึ้น	ประชาชนได้รับความสะดวกและปลอดภัยในการสัญจรไปมา	กองช่าง
๔	โครงการบุกเบิกถนนสายบนควน-ปลายนา หมู่ที่ ๑	เพื่อให้ประชาชนมีถนนสำหรับใช้สัญจรไปมาได้อย่างสะดวกรวดเร็ว	ถนนหินผุ/หินคลุกกว้าง ๔ เมตรยาว ๑,๐๐๐ เมตร	-	-	๔๘๐,๐๐๐	-	-	มีถนนเพิ่มขึ้น	ประชาชนได้รับความสะดวกและปลอดภัยในการสัญจรไปมา	กองช่าง

ที่	โครงการ	วัตถุประสงค์	เป้าหมาย (ผลผลิตของโครงการ)	งบประมาณและที่ผ่านมา					ตัวชี้วัด (KPI)	ผลคาดว่าจะได้รับ	หน่วยงาน รับผิดชอบหลัก
				๒๕๖๖ (บาท)	๒๕๖๗ (บาท)	๒๕๖๘ (บาท)	๒๕๖๙ (บาท)	๒๕๗๐ (บาท)			
๕	โครงการบุกเบิกถนนสายในบ้าน-หนองผักฉืด หมู่ที่ ๑	เพื่อให้ประชาชนมีถนนสำหรับใช้สัญจรไปมาได้อย่างสะดวกรวดเร็ว	บุกเบิกถนนลงหินคลุก/ลูกรัง กว้าง ๕ เมตร ระยะทางยาว ๑,๕๐๐ เมตร	-	-	๙๐๐,๐๐๐	-	-	มีถนนเพิ่มขึ้น	ประชาชนได้รับความสะดวกและปลอดภัยในการในการสัญจรไปมา	กองช่าง
๖	โครงการบุกเบิกถนนสายวัดเก่า - คลองนา หมู่ที่ ๑ (ตอน ๒)	เพื่อให้ประชาชนมีถนนสำหรับใช้สัญจรไปมาได้อย่างสะดวกรวดเร็ว	ถนนหินลูกรัง/หินคลุกกว้าง ๔ เมตร ยาว ๓๕๐ เมตร	-	-	๑๖๘,๐๐๐	-	-	มีถนนเพิ่มขึ้น	ประชาชนได้รับความสะดวกและปลอดภัยในการในการสัญจรไปมา	กองช่าง
๗	โครงการปรับปรุงถนนสายปลายนา-เกาะยาง หมู่ที่ ๑	เพื่อให้ประชาชนมีถนนสำหรับใช้สัญจรไปมาได้อย่างสะดวกรวดเร็ว	ถนนหินผุ/หินคลุกกว้าง ๖ เมตร ระยะยาว ๑,๕๐๐ เมตร	-	-	๙๐๐,๐๐๐	-	-	มีถนนที่ได้มาตรฐานเพิ่มขึ้น	ประชาชนได้รับความสะดวกและปลอดภัยในการในการสัญจรไปมา	กองช่าง
๘	โครงการบุกเบิกถนนสายเกาะเนียง หมู่ที่ ๑	เพื่อให้ประชาชนมีถนนสำหรับใช้สัญจรไปมาได้อย่างสะดวกรวดเร็ว	ถนนหินผุ/หินคลุกกว้าง ๖ เมตร ระยะทางยาว ๘๕๐ เมตร	-	-	-	๖๑๒,๐๐๐	-	มีถนนเพิ่มขึ้น	ประชาชนได้รับความสะดวกและปลอดภัยในการในการสัญจรไปมา	กองช่าง
๙	โครงการบุกเบิกถนนสายคลองนา-สถานีประมง หมู่ที่ ๑	เพื่อให้ประชาชนมีถนนสำหรับใช้สัญจรไปมาได้อย่างสะดวกรวดเร็ว	ถนนลูกรัง/หินผุ กว้าง ๔ เมตร ระยะทางยาว ๑,๒๐๐ เมตร	-	-	-	๕๗๖,๐๐๐	-	มีถนนเพิ่มขึ้น	ประชาชนได้รับความสะดวกและปลอดภัยในการในการสัญจรไปมา	กองช่าง
๑๐	โครงการบุกเบิกถนนสายคลองนา-หนองสา หมู่ที่ ๑	เพื่อให้ประชาชนมีถนนสำหรับใช้สัญจรไปมาได้อย่างสะดวกรวดเร็ว	ถนนลูกรัง/หินผุ กว้าง ๖ เมตรระยะทางยาว ๑,๕๐๐ เมตร	-	-	-	๑,๐๘๐,๐๐๐	-	มีถนนเพิ่มขึ้น	ประชาชนได้รับความสะดวกและปลอดภัยในการในการสัญจรไปมา	กองช่าง
๑๑	โครงการปรับปรุงถนนสายเกาะเนียง-เกาะเหียงต.นาโตะหมิงเชื่อมต่อ ต.หนองตูด หมู่ที่ ๑	เพื่อให้ประชาชนมีถนนสำหรับใช้สัญจรไปมาได้อย่างสะดวกรวดเร็ว	ปรับปรุงถนนลงหินคลุก/ลูกรัง กว้าง ๕ เมตร ระยะทางยาว ๑,๕๐๐ เมตร	-	-	-	-	๗๕๐,๐๐๐	มีถนนที่ได้มาตรฐานเพิ่มขึ้น	ประชาชนได้รับความสะดวกและปลอดภัยในการในการสัญจรไปมา	กองช่าง
๑๒	โครงการปรับปรุงถนนสายเกาะยาง-เกาะรง หมู่ที่ ๑	เพื่อให้ประชาชนมีถนนสำหรับใช้สัญจรไปมาได้อย่างสะดวกรวดเร็ว	ถนนหินผุ/หินคลุกกว้าง ๖ เมตรยาว ๑,๐๐๐ เมตร	-	-	-	-	๖๐๐,๐๐๐	มีถนนที่ได้มาตรฐานเพิ่มขึ้น	ประชาชนได้รับความสะดวกและปลอดภัยในการในการสัญจรไปมา	กองช่าง
๑๓	โครงการบุกเบิกถนนสายปลายนา-หนองผักฉืด หมู่ที่ ๑	เพื่อให้ประชาชนมีถนนสำหรับใช้สัญจรไปมาได้อย่างสะดวกรวดเร็ว	ถนนหินผุ/หินคลุกกว้าง ๔ เมตร ระยะทางยาว๖๐๐ เมตร	-	-	-	-	๒๘๘,๐๐๐	มีถนนเพิ่มขึ้น	ประชาชนได้รับความสะดวกและปลอดภัยในการในการสัญจรไปมา	กองช่าง
๑๔	โครงการบุกเบิกถนนสายบนควน-เกาะหวายเล็ก หมู่ที่ ๑	เพื่อให้ประชาชนมีถนนสำหรับใช้สัญจรไปมาได้อย่างสะดวกรวดเร็ว	ถนนหินคลุก/หินผุ กว้าง ๔.๕ เมตรระยะทางยาว ๑,๕๐๐ เมตร	-	-	-	-	๘๑๐,๐๐๐	มีถนนเพิ่มขึ้น	ประชาชนได้รับความสะดวกและปลอดภัยในการในการสัญจรไปมา	กองช่าง

ที่	โครงการ	วัตถุประสงค์	เป้าหมาย (ผลผลิตของโครงการ)	งบประมาณและที่ผ่านมา					ตัวชี้วัด (KPI)	ผลคาดว่าจะได้รับ	หน่วยงาน รับผิดชอบหลัก
				๒๕๖๖ (บาท)	๒๕๖๗ (บาท)	๒๕๖๘ (บาท)	๒๕๖๙ (บาท)	๒๕๗๐ (บาท)			
๑๕	โครงการบุกเบิกถนนสายแนวเขตบ้านนาโตะหมิง-เกาะหวายเล็ก หมู่ที่ ๑	เพื่อให้ประชาชนมีถนนสำหรับใช้สัญจรไปมาได้อย่างสะดวกรวดเร็ว	ถนนหินคลุก/หินผุกว้าง ๔ เมตร ระยะทางยาว ๓,๐๐๐ เมตร	-	-	-	-	๑,๔๔๐,๐๐๐	มีถนนเพิ่มขึ้น	ประชาชนได้รับความสะดวกและปลอดภัยในการในการสัญจรไปมา	กองช่าง
๑๖	โครงการบุกเบิกถนนสายเกาะหวายเล็ก-เกาะยาง หมู่ที่ ๑	เพื่อให้ประชาชนมีถนนสำหรับใช้สัญจรไปมาได้อย่างสะดวกรวดเร็ว	ถนนหินคลุก กว้าง ๔ เมตร ระยะทางยาว ๑,๐๐๐ เมตร	-	-	-	-	๔๘๐,๐๐๐	มีถนนเพิ่มขึ้น	ประชาชนได้รับความสะดวกและปลอดภัยในการในการสัญจรไปมา	กองช่าง
๑๗	โครงการบุกเบิกถนนสายบ้านโคกขาม - ตรัง-สีเกา หมู่ที่ ๑	เพื่อให้ประชาชนมีถนนสำหรับใช้สัญจรไปมาได้อย่างสะดวกรวดเร็ว	ถนนหินคลุก/หินผุกว้าง ๖ เมตร ระยะทางยาว ๑,๕๐๐ เมตร พร้อมวางท่อ	-	-	-	-	๑,๐๘๐,๐๐๐	มีถนนเพิ่มขึ้น	ประชาชนได้รับความสะดวกและปลอดภัยในการในการสัญจรไปมา	กองช่าง
๑๘	โครงการบุกเบิกถนนสายเกาะเนียง-เกาะหวายเล็ก หมู่ที่ ๑	เพื่อให้ประชาชนมีถนนสำหรับใช้สัญจรไปมาได้อย่างสะดวกรวดเร็ว	ถนนหินคลุก/หินผุกว้าง ๕ เมตรระยะทางยาว ๒,๐๐๐ เมตร	-	-	-	-	๑,๒๐๐,๐๐๐	มีถนนเพิ่มขึ้น	ประชาชนได้รับความสะดวกและปลอดภัยในการในการสัญจรไปมา	กองช่าง
๑๙	โครงการปรับปรุงถนนสายหนองสา หมู่ที่ ๑	เพื่อให้ประชาชนมีถนนสำหรับใช้สัญจรไปมาได้อย่างสะดวกรวดเร็ว	ถนนหินคลุก/หินผุกว้าง ๔ เมตรระยะทางยาว ๔๐๐ เมตร	-	-	-	-	๑๖๐,๐๐๐	มีถนนที่ได้มาตรฐานเพิ่มขึ้น	ประชาชนได้รับความสะดวกและปลอดภัยในการในการสัญจรไปมา	กองช่าง
หมู่ที่ ๒											
๒๐	โครงการปรับปรุงถนนลาดยางสายโคกหว้าน-หลังเกาะหวายเล็ก หมู่ที่ ๒,หมู่ที่ ๕	เพื่อให้ประชาชนมีถนนสำหรับใช้สัญจรไปมาได้อย่างสะดวก	ปรับปรุงถนนลาดยางกว้าง ๖ เมตร ระยะทางยาว ๒๕๐ เมตร	-	-	๑๕๐,๐๐๐	-	-	มีถนนที่ได้มาตรฐานเพิ่มขึ้น	ประชาชนได้รับความสะดวกและปลอดภัยในการในการสัญจรไปมา	กองช่าง
๒๑	โครงการปรับปรุงถนนสายโคกหว้าน-บนควน หมู่ที่ ๒	เพื่อให้ประชาชนมีถนนสำหรับใช้สัญจรไปมาได้อย่างสะดวกรวดเร็ว	ถนนหินคลุก กว้าง ๖ เมตร ระยะทางยาว ๘๐๐ เมตร	-	-	๔๘๐,๐๐๐	-	-	มีถนนที่ได้มาตรฐานเพิ่มขึ้น	ประชาชนได้รับความสะดวกและปลอดภัยในการในการสัญจรไปมา	กองช่าง
๒๒	โครงการปรับปรุงถนนลาดยางสายอนามัย-หลังวัด หมู่ที่ ๒	เพื่อให้ประชาชนมีถนนสำหรับใช้สัญจรไปมาได้อย่างสะดวกรวดเร็ว	ถนนลาดยาง กว้าง ๕ เมตร ระยะทางยาว๓,๐๐๐ เมตร	-	-	๑,๕๐๐,๐๐๐	-	-	มีถนนที่ได้มาตรฐานเพิ่มขึ้น	ประชาชนได้รับความสะดวกและปลอดภัยในการในการสัญจรไปมา	กองช่าง
๒๓	โครงการซ่อมแซมถนนสายหลังวัด-ห้วยเหียง หมู่ที่ ๒	เพื่อให้ประชาชนมีถนนสำหรับใช้สัญจรไปมาได้อย่างสะดวกรวดเร็ว	ถนนหินผุ/หินคลุกกว้าง๔ เมตร ระยะทางยาว๗๐๐ เมตร	-	-	-	๒๘๐,๐๐๐	-	มีถนนที่ได้มาตรฐานเพิ่มขึ้น	ประชาชนได้รับความสะดวกและปลอดภัยในการในการสัญจรไปมา	กองช่าง
๒๔	โครงการบุกเบิกถนนสายข้างอนามัย -บนควน หมู่ที่ ๒	เพื่อให้ประชาชนมีถนนสำหรับใช้สัญจรไปมาได้อย่างสะดวกรวดเร็ว	ถนนหินผุ/หินคลุก กว้าง ๔ เมตร ยาว ๒๘๐ เมตร	-	-	-	๑๓๕,๐๐๐	-	มีถนนเพิ่มขึ้น	ประชาชนมีถนนสำหรับใช้สัญจรไปมาได้อย่างสะดวกรวดเร็ว	กองช่าง

ที่	โครงการ	วัตถุประสงค์	เป้าหมาย (ผลผลิตของโครงการ)	งบประมาณและที่ผ่านมา					ตัวชี้วัด (KPI)	ผลคาดว่าจะได้รับ	หน่วยงาน รับผิดชอบหลัก
				๒๕๖๖ (บาท)	๒๕๖๗ (บาท)	๒๕๖๘ (บาท)	๒๕๖๙ (บาท)	๒๕๗๐ (บาท)			
๒๕	โครงการบุกเบิกถนนสาย ซอยอนามัย-หลังป้อม หมู่ที่ ๒	เพื่อให้ประชาชนมีถนน สำหรับใช้สัญจรไปมาได้ อย่างสะดวกรวดเร็ว	ถนนหินคลุก/หินผุกว้าง ๖ เมตร ระยะทางยาว ๘๐๐ เมตร	-	-	-	๔๘๐,๐๐๐	-	มีถนนเพิ่มขึ้น	ประชาชนได้รับความสะดวก และปลอดภัยในการในการ สัญจรไปมา	กองช่าง
๒๖	โครงการบุกเบิกถนนสาย ข้าง อบต. หมู่ที่ ๒	เพื่อให้ประชาชนมีถนน สำหรับใช้สัญจรไปมาได้ อย่างสะดวกรวดเร็ว	ถนนหินผุ/หินคลุกกว้าง ๖ เมตรระยะทางยาว ๗๐๐ เมตร	๕๐๔,๐๐๐-	-	-	-	-	มีถนนเพิ่มขึ้น	ประชาชนได้รับความสะดวก และปลอดภัยในการในการ สัญจรไปมา	กองช่าง
๒๗	โครงการบุกเบิกถนนสาย บ้านดิน-บ้านนายเขียด หมู่ที่ ๒	เพื่อให้ประชาชนมีถนน สำหรับใช้สัญจรไปมาได้ อย่างสะดวกรวดเร็ว	ถนนหินคลุก กว้าง ๕ เมตร ระยะทางยาว ๒,๕๐๐ เมตร	-	-	-	๑,๕๐๐,๐๐๐	-	มีถนนเพิ่มขึ้น	ประชาชนได้รับความสะดวก และปลอดภัยในการในการ สัญจรไปมา	กองช่าง
๒๘	โครงการบุกเบิกถนนสาย เกาะหวายเล็ก-ห้วยลึก หมู่ที่ ๒	เพื่อให้ประชาชนมีถนน สำหรับใช้สัญจรไปมาได้ อย่างสะดวกรวดเร็ว	ถนนหินคลุก/หินผุกว้าง ๔ เมตร ระยะทางยาว ๑,๐๐๐ เมตร	-	-	-	๔๘๐,๐๐๐	-	มีถนนเพิ่มขึ้น	ประชาชนได้รับความสะดวก และปลอดภัยในการในการ สัญจรไปมา	กองช่าง
๒๙	โครงการบุกเบิกถนนสาย บนควน - เกาะหวายเล็ก หมู่ที่ ๒	เพื่อให้ประชาชนมีถนน สำหรับใช้สัญจรไปมาได้ อย่างสะดวกรวดเร็ว	ถนนหินผุ/หินคลุกกว้าง ๔ เมตรระยะทางยาว ๑,๐๐๐ เมตร	-	-	-	-	๔๘๐,๐๐๐	มีถนนเพิ่มขึ้น	ประชาชนได้รับความสะดวก และปลอดภัยในการในการ สัญจรไปมา	กองช่าง
๓๐	โครงการบุกเบิกถนนสาย โคกหว่าน-บ้านดิน หมู่ที่ ๒	เพื่อให้ประชาชนมีถนน สำหรับใช้สัญจรไปมาได้ อย่างสะดวกรวดเร็ว	ถนนหินคลุก กว้าง ๖ เมตร ระยะทางยาว ๑,๐๐๐ เมตร	-	-	-	-	๗๒๐,๐๐๐	มีถนนเพิ่มขึ้น	ประชาชนได้รับความสะดวก และปลอดภัยในการในการ สัญจรไปมา	กองช่าง
๓๑	โครงการบุกเบิกถนนสาย บนควน-บ้านดิน หมู่ที่ ๒	เพื่อให้ประชาชนมีถนน สำหรับใช้สัญจรไปมาได้ อย่างสะดวกรวดเร็ว	ถนนหินคลุก กว้าง ๖ เมตร ระยะทางยาว ๒,๕๐๐ เมตร	-	-	-	-	๑,๘๐๐,๐๐๐	มีถนนเพิ่มขึ้น	ประชาชนได้รับความสะดวก และปลอดภัยในการในการ สัญจรไปมา	กองช่าง
๓๒	โครงการปรับปรุงถนน สายบ้านนายไทรรัตน์- ห้วยลึก หมู่ที่ ๒	เพื่อให้ประชาชนมีถนน สำหรับใช้สัญจรไปมาได้ อย่างสะดวกรวดเร็ว	ถนนหินคลุก กว้าง ๔ เมตร ระยะทางยาว ๑,๐๐๐ เมตร	-	-	-	๔๐๐,๐๐๐	-	มีถนนที่ได้มาตรฐาน เพิ่มขึ้น	ประชาชนได้รับความสะดวก และปลอดภัยในการในการ สัญจรไปมา	กองช่าง
๓๓	โครงการบุกเบิกถนนสาย ข้างอนามัย-โคกหว่าน หมู่ที่ ๒	เพื่อให้ประชาชนมีถนน สำหรับใช้สัญจรไปมาได้ อย่างสะดวกรวดเร็ว	ถนนหินคลุก กว้าง ๓ เมตร ระยะทางยาว ๓๕๐ เมตร	-	-	-	๑๒๖,๐๐๐	-	มีถนนเพิ่มขึ้น	ประชาชนได้รับความสะดวก และปลอดภัยในการในการ สัญจรไปมา	กองช่าง
๓๔	โครงการบุกเบิกถนนสาย บ้านดิน-หลังวัด หมู่ที่ ๒	เพื่อให้ประชาชนมีถนน สำหรับใช้สัญจรไปมาได้ อย่างสะดวกรวดเร็ว	ถนนหินคลุก กว้าง ๔ เมตร ระยะทางยาว ๑,๐๐๐ เมตร	-	-	-	๔๘๐,๐๐๐	-	มีถนนเพิ่มขึ้น	ประชาชนได้รับความสะดวก และปลอดภัยในการในการ สัญจรไปมา	กองช่าง

ที่	โครงการ	วัตถุประสงค์	เป้าหมาย (ผลผลิตของโครงการ)	งบประมาณและที่ผ่านมา					ตัวชี้วัด (KPI)	ผลคาดว่าจะได้รับ	หน่วยงาน รับผิดชอบหลัก
				๒๕๖๖ (บาท)	๒๕๖๗ (บาท)	๒๕๖๘ (บาท)	๒๕๖๙ (บาท)	๒๕๗๐ (บาท)			
	หมู่ที่ ๓										
๓๕	โครงการบุกเบิกถนนสายบ้านบนควน- ห้วยปง หมู่ที่ ๓	เพื่อให้ประชาชนมีถนนสำหรับใช้สัญจรไปมา	ถนนหินคลุก/หินผุกว้าง ขนาดกว้าง ๔.๐๐ เมตร ระยะทางยาว ๓๐๐.๐๐ เมตร		-	๑๔๔,๐๐๐	-	-	มีถนนเพิ่มขึ้น	ประชาชนได้รับความสะดวกและปลอดภัยในการสัญจรไปมา	กองช่าง
๓๖	โครงการบุกเบิกถนนสายเสด็จจ้าว-บ้านทุ่งหว้า หมู่ที่ ๓	เพื่อให้ประชาชนมีถนนสำหรับใช้สัญจรไปมาได้อย่างสะดวกรวดเร็ว	ถนนลูกรัง/หินผุกว้าง ๔ เมตร ระยะทางยาว ๑,๐๐๐ เมตร	-	-	๔๘๐,๐๐๐	-	-	มีถนนเพิ่มขึ้น	ประชาชนได้รับความสะดวกและปลอดภัยในการสัญจรไปมา	กองช่าง
๓๗	โครงการบุกเบิกถนนสายหลังวัด-ทุ่งหว้า หมู่ที่ ๓	เพื่อให้ประชาชนมีถนนสำหรับใช้สัญจรไปมาได้อย่างสะดวกรวดเร็ว	ถนนหินผุ/หินคลุกกว้าง ๖ เมตร ระยะทางยาว ๑,๓๐๐ เมตร	-	-	-	๙๓๖,๐๐๐	-	มีถนนเพิ่มขึ้น	ประชาชนได้รับความสะดวกและปลอดภัยในการสัญจรไปมา	กองช่าง
๓๘	โครงการปรับปรุงถนนสายโคกยอ-ชลประทาน หมู่ที่ ๓	เพื่อให้ประชาชนมีถนนสำหรับใช้สัญจรไปมาได้อย่างสะดวกรวดเร็ว	ถนนหินคลุก กว้าง ๔ เมตร ระยะทางยาว ๕๐๐ เมตร	-	-	-	๒๐๐,๐๐๐	-	มีถนนที่ได้มาตรฐานเพิ่มขึ้น	ประชาชนได้รับความสะดวกและปลอดภัยในการสัญจรไปมา	กองช่าง
๓๙	โครงการปรับปรุงถนนสายปายาง หมู่ที่ ๓	เพื่อให้ประชาชนมีถนนสำหรับใช้สัญจรไปมาได้อย่างสะดวกรวดเร็ว	ถนนหินคลุก/ลูกรัง กว้าง ๖ เมตรระยะทางยาว ๒,๐๐๐ เมตร	-	-	-	๑,๒๐๐,๐๐๐	-	มีถนนเพิ่มขึ้น	ประชาชนได้รับความสะดวกและปลอดภัยในการสัญจรไปมา	กองช่าง
๔๐	โครงการบุกเบิกถนนสายเสด็จจ้าว - ประปา หมู่ที่ ๓	เพื่อให้ประชาชนมีถนนสำหรับใช้สัญจรไปมาได้อย่างสะดวกรวดเร็ว	ถนนลูกรัง/หินผุกว้าง ๔ เมตร ระยะทางยาว ๕๐๐ เมตร	-	-	-	๒๔๐,๐๐๐	-	มีถนนเพิ่มขึ้น	ประชาชนได้รับความสะดวกและปลอดภัยในการสัญจรไปมา	กองช่าง
๔๑	โครงการบุกเบิกถนนสายเสด็จจ้าว - หนองไฉ่ตรง ตอน ๒ หมู่ที่ ๓	เพื่อให้ประชาชนมีถนนสำหรับใช้สัญจรไปมาได้อย่างสะดวกรวดเร็ว	ถนนลูกรัง/หินผุกว้าง ๖ เมตร ระยะทางยาว ๑,๒๐๐ เมตร	-	-	-	๘๖๔,๐๐๐	-	มีถนนเพิ่มขึ้น	ประชาชนได้รับความสะดวกและปลอดภัยในการสัญจรไปมา	กองช่าง
๔๒	โครงการปรับปรุงถนนสายห้วยเหรียญ - หนองไม้ไผ่ หมู่ที่ ๓	เพื่อให้ประชาชนมีถนนสำหรับใช้สัญจรไปมาได้อย่างสะดวกรวดเร็ว	ปรับปรุงถนนลาดยาง กว้าง ๖ เมตรระยะทางยาว ๔๕๐ เมตร	-	-	-	๕๔๐,๐๐๐	-	มีถนนที่ได้มาตรฐานเพิ่มขึ้น	ประชาชนได้รับความสะดวกและปลอดภัยในการสัญจรไปมา	กองช่าง
๔๓	โครงการปรับปรุงถนนสายเลียบหนองเปลว หมู่ที่ ๓	เพื่อให้ประชาชนมีถนนสำหรับใช้สัญจรไปมาได้อย่างสะดวกรวดเร็ว	ถนนลูกรัง/หินผุกว้าง ๔ เมตร ระยะทางยาว ๓๒๐ เมตร	-	-	-	๑๒๘,๐๐๐	-	มีถนนที่ได้มาตรฐานเพิ่มขึ้น	ประชาชนได้รับความสะดวกและปลอดภัยในการสัญจรไปมา	กองช่าง
๔๔	โครงการปรับปรุงถนนสายหลังวัด-ควนดิน หมู่ที่ ๓	เพื่อให้ประชาชนมีถนนสำหรับใช้สัญจรไปมาได้อย่างสะดวกรวดเร็ว	ถนนลูกรัง/หินผุกว้าง ๔ เมตร ระยะทางยาว ๘๐๐ เมตร	-	๓๒๐,๐๐๐	-	-	-	มีถนนที่ได้มาตรฐานเพิ่มขึ้น	ประชาชนได้รับความสะดวกและปลอดภัยในการสัญจรไปมา	กองช่าง

ที่	โครงการ	วัตถุประสงค์	เป้าหมาย (ผลผลิตของโครงการ)	งบประมาณและที่ผ่านมา					ตัวชี้วัด (KPI)	ผลคาดว่าจะได้รับ	หน่วยงาน รับผิดชอบหลัก
				๒๕๖๖ (บาท)	๒๕๖๗ (บาท)	๒๕๖๘ (บาท)	๒๕๖๙ (บาท)	๒๕๗๐ (บาท)			
	หมู่ที่ ๔										
๔๕	โครงการปรับปรุงถนนสาย อบส่วสี่ หมู่ที่ ๔	เพื่อให้ประชาชนมีถนน สำหรับใช้สัญจรไปมาได้ อย่างสะดวกรวดเร็ว	ปรับปรุงถนนถนนลูกรัง/ หินผุกว้าง ๔ เมตร ระยะทางยาว ๙๗๐ เมตร	-	๓๘๘,๐๐๐	-	-	-	มีถนนที่ได้มาตรฐาน เพิ่มขึ้น	ประชาชนได้รับความ สะดวกและปลอดภัยในการ สัญจรไปมา	กองช่าง
๔๖	โครงการบุกเบิกถนนวง แหวนบ้านหนองแค-บ้าน ทุ่งปรือ หมู่ที่ ๔	เพื่อให้ประชาชนมีถนน สำหรับใช้สัญจรไปมาได้ อย่างสะดวกรวดเร็ว	ถนนหินคลุก กว้าง ๔ เมตร ระยะทางยาว ๑,๐๐๐ เมตร	-	๔๘๐,๐๐๐	-	-	-	มีถนนเพิ่มขึ้น	ประชาชนได้รับความ สะดวกและปลอดภัยในการ สัญจรไปมา	กองช่าง
๔๗	โครงการบุกเบิกถนนสาย บ้านท่าเล-บ้านนายแลม หมู่ที่ ๔	เพื่อให้ประชาชนมีถนน สำหรับใช้สัญจรไปมาได้ อย่างสะดวกรวดเร็ว	ถนนหินคลุก/ลูกรังกว้าง ๖ เมตรยาว ๑,๕๐๐ เมตร	-	-	๑,๐๘๐,๐๐๐	-	-	มีถนนเพิ่มขึ้น	ประชาชนได้รับความ สะดวกและปลอดภัยในการ สัญจรไปมา	กองช่าง
๔๘	โครงการปรับปรุงถนนสาย สงชัย ๑หมู่ที่ ๔	เพื่อให้ประชาชนมีถนน สำหรับใช้สัญจรไปมาได้ อย่างสะดวกรวดเร็ว	ถนนหินคลุก กว้าง ๖ เมตรระยะทางยาว ๒๕๐ เมตร	-	-	๑๕๐,๐๐๐	-	-	มีถนนที่ได้มาตรฐาน เพิ่มขึ้น	ประชาชนได้รับความ สะดวกและปลอดภัยในการ สัญจรไปมา	กองช่าง
๔๙	โครงการบุกเบิกถนนสาย บ้านพระหลุม-บ้านท่าเล หมู่ที่ ๔	เพื่อให้ประชาชนมีถนน สำหรับใช้สัญจรไปมาได้ อย่างสะดวกรวดเร็ว	ถนนหินผุ/หินคลุกกว้าง ๔ เมตรระยะทางยาว ๗๐๐ เมตร	-	-	๒๘๐,๐๐๐	-	-	มีถนนเพิ่มขึ้น	ประชาชนได้รับความ สะดวกและปลอดภัยในการ สัญจรไปมา	กองช่าง
๕๐	โครงการบุกเบิกถนนสาย ทุ่งปรือ-คลองสว่าง (ตอน ๒) หมู่ที่ ๔	เพื่อให้ประชาชนมีถนน สำหรับใช้สัญจรไปมาได้ อย่างสะดวกรวดเร็ว	ถนนหินผุ/หินคลุกกว้าง ๖ เมตร ระยะทางยาว ๒,๐๐๐ เมตร	-	-	-	๑,๔๔๐,๐๐๐	-	มีถนนที่ได้มาตรฐาน เพิ่มขึ้น	ประชาชนได้รับความ สะดวกและปลอดภัยในการ สัญจรไปมา	กองช่าง
๕๑	โครงการปรับปรุงถนนสาย ขอยสงชัย ๒ หมู่ที่ ๔	เพื่อให้ประชาชนมีถนน สำหรับใช้สัญจรไปมาได้ อย่างสะดวกรวดเร็ว	ถนนหินคลุก/ลูกรังกว้าง๖ เมตรยาว ๕๐๐ เมตร	-	-	-	๓๐๐,๐๐๐	-	มีถนนที่ได้มาตรฐาน เพิ่มขึ้น	ประชาชนได้รับความ สะดวกและปลอดภัยในการ สัญจรไปมา	กองช่าง
๕๒	โครงการบุกเบิกถนนสาย เลียบบคลองสว่าง หมู่ที่ ๔	เพื่อให้ประชาชนมีถนน สำหรับใช้สัญจรไปมาได้ อย่างสะดวกรวดเร็ว	ถนนหินผุ/หินคลุกกว้าง ๓ เมตร ยาว ๓,๐๐๐ เมตร	-	-	-	-	๑,๐๘๐,๐๐๐	มีถนนเพิ่มขึ้น	ประชาชนได้รับความ สะดวกและปลอดภัยในการ สัญจรไปมา	กองช่าง
๕๓	โครงการปรับปรุง ถนนลาดยางสายหนองแคว- พระหลุม หมู่ที่ ๔	เพื่อให้ประชาชนมีถนน สำหรับใช้สัญจรไปมาได้ อย่างสะดวกรวดเร็ว	ปรับปรุงถนนลาดยาง กว้าง ๖ เมตรระยะทางยาว ๑,๑๕๐ เมตร	-	-	-	-	๖๙๐,๐๐๐	มีถนนที่ได้มาตรฐาน เพิ่มขึ้น	ประชาชนได้รับความ สะดวกและปลอดภัยในการ สัญจรไปมา	กองช่าง
	หมู่ที่ ๕										
๕๔	โครงการปรับปรุงถนนสาย สะพานเคียน หมู่ที่ ๕	เพื่อให้ประชาชนมีถนน สำหรับใช้สัญจรไปมาได้ อย่างสะดวกรวดเร็ว	ปรับปรุงถนนผิวจราจร กว้าง ๔.๕ เมตร ระยะทาง ยาว ๑,๔๐๐ เมตร	-	๖๓๐,๐๐๐	-	-	-	มีถนนที่ได้มาตรฐาน เพิ่มขึ้น	ประชาชนได้รับความ สะดวกและปลอดภัยในการ สัญจรไปมา	กองช่าง

ที่	โครงการ	วัตถุประสงค์	เป้าหมาย (ผลผลิตของโครงการ)	งบประมาณและที่ผ่านมา					ตัวชี้วัด (KPI)	ผลคาดว่าจะได้รับ	หน่วยงาน รับผิดชอบหลัก
				๒๕๖๖ (บาท)	๒๕๖๗ (บาท)	๒๕๖๘ (บาท)	๒๕๖๙ (บาท)	๒๕๗๐ (บาท)			
๕๕	โครงการปรับปรุงถนนสายโคกหวาน-หลังเกาะหวายเล็ก หมู่ที่ ๕	เพื่อให้ประชาชนมีถนนสำหรับใช้สัญจรไปมาได้อย่างสะดวกรวดเร็ว	ปรับปรุงถนนผิวจราจรหินผุกว้าง ๕ เมตร ระยะทางยาว ๑,๐๕๐ เมตร	-	๕๒๕,๐๐๐	-	-	-	มีถนนที่ได้มาตรฐานเพิ่มขึ้น	ประชาชนได้รับความสะดวกและปลอดภัยในการในการสัญจรไปมา	กองช่าง
๕๖	โครงการบุกเบิกถนนสายซอยประเสริฐ (ตอนที่ ๒) หมู่ที่ ๕ (จากบ้านนายเสงี่ยม ทองอ่อน-บ้านนายพร้อมกลับจิต)	เพื่อให้ประชาชนมีถนนสำหรับใช้สัญจรไปมาได้อย่างสะดวกรวดเร็ว	ถนนหินคลุก กว้าง ๕ เมตรระยะทางยาว ๑,๕๐๐ เมตร	-	-	๗๕๐,๐๐๐	-	-	มีถนนเพิ่มขึ้น	ประชาชนได้รับความสะดวกและปลอดภัยในการในการสัญจรไปมา	กองช่าง
๕๗	โครงการปรับปรุงถนนสายชุมชนพรุท่อม หมู่ที่ ๕	เพื่อให้ประชาชนมีถนนสำหรับใช้สัญจรไปมาได้อย่างสะดวกรวดเร็ว	ถนนหินคลุก/ลูกรังกว้าง ๖ เมตรระยะทางยาว ๔๐๐ เมตร	-	-	๒๔๐,๐๐๐	-	-	มีถนนที่ได้มาตรฐานเพิ่มขึ้น	ประชาชนได้รับความสะดวกและปลอดภัยในการในการสัญจรไปมา	กองช่าง
๕๘	โครงการปรับปรุงถนนสายเกาะหวายเล็กห้วยลูกปลา หมู่ที่ ๕	เพื่อให้ประชาชนมีถนนสำหรับใช้สัญจรไปมาได้อย่างสะดวกรวดเร็ว	ถนนหินผุ/หินคลุกกว้าง ๖ เมตรระยะทางยาว ๙๐๐ เมตร	-	-	-	๕๔๐,๐๐๐	-	มีถนนที่ได้มาตรฐานเพิ่มขึ้น	ประชาชนได้รับความสะดวกและปลอดภัยในการในการสัญจรไปมา	กองช่าง
๕๙	โครงการบุกเบิกถนนสายสะพานเคียน (ซอยข้างสวนนายจำรัส-ห้วยลูกปลา) หมู่ที่ ๕	เพื่อให้ประชาชนมีถนนสำหรับใช้สัญจรไปมาได้อย่างสะดวกรวดเร็ว	ถนนหินผุ/หินคลุกกว้าง ๖ เมตร ระยะทางยาว ๖๐๐ เมตร	-	-	-	๔๓๒,๐๐๐	-	มีถนนเพิ่มขึ้น	ประชาชนได้รับความสะดวกและปลอดภัยในการในการสัญจรไปมา	กองช่าง
หมู่ที่ ๖											
๖๐	โครงการปรับปรุงถนนสายควนสระ-ทุ่งหว้า หมู่ที่ ๖	เพื่อให้ประชาชนมีถนนสำหรับใช้สัญจรไปมาได้อย่างสะดวกรวดเร็ว	ปรับปรุงถนนผิวจราจรกว้าง ๖.๐๐ เมตร ระยะทางยาว ๑,๐๘๐.๐๐ เมตร	-	๖๔๘,๐๐๐	-	-	-	มีถนนที่ได้มาตรฐานเพิ่มขึ้น	ประชาชนได้รับความสะดวกและปลอดภัยในการในการสัญจรไปมา	กองช่าง
๖๑	โครงการบุกเบิกถนนสายบ่อยาง - บนควน หมู่ที่ ๖	เพื่อให้ประชาชนมีถนนสำหรับใช้สัญจรไปมาได้อย่างสะดวกรวดเร็ว	ถนนลูกรัง กว้าง ๖ เมตร ระยะทางยาว ๑๖๐๐ เมตร	-	-	๑,๑๕๒,๐๐๐	-	-	มีถนนเพิ่มขึ้น	ประชาชนได้รับความสะดวกและปลอดภัยในการในการสัญจรไปมา	กองช่าง
๖๒	โครงการบุกเบิกถนนสายไล่ใหญ่ หมู่ที่ ๖ ต.นาโต๊ะหมิง เชื่อมต่อ ต.นาเมืองเพชรหมู่ที่ ๓	เพื่อให้ประชาชนมีถนนสำหรับใช้สัญจรไปมาได้อย่างสะดวกรวดเร็ว	ถนนลูกรัง/หินคลุกกว้าง ๖ เมตรระยะทางยาว ๑,๓๐๐ เมตร	-	-	๙๓๖,๐๐๐	-	-	มีถนนเพิ่มขึ้น	ประชาชนได้รับความสะดวกและปลอดภัยในการในการสัญจรไปมา	กองช่าง
๖๓	โครงการปรับปรุงถนนลาดยางสายปากสระ-บนควน หมู่ที่ ๖	เพื่อให้ประชาชนมีถนนสำหรับใช้สัญจรไปมาได้อย่างสะดวกรวดเร็ว	ปรับปรุงถนนลาดยางกว้าง ๔ เมตรระยะทางยาว ๑,๐๐๐ เมตร	-	-	๔๐๐,๐๐๐	-	-	มีถนนที่ได้มาตรฐานเพิ่มขึ้น	ประชาชนได้รับความสะดวกและปลอดภัยในการในการสัญจรไปมา	กองช่าง

ที่	โครงการ	วัตถุประสงค์	เป้าหมาย (ผลผลิตของโครงการ)	งบประมาณและที่ผ่านมา					ตัวชี้วัด (KPI)	ผลคาดว่าจะได้รับ	หน่วยงาน รับผิดชอบหลัก
				๒๕๖๖ (บาท)	๒๕๖๗ (บาท)	๒๕๖๘ (บาท)	๒๕๖๙ (บาท)	๒๕๗๐ (บาท)			
๖๔	โครงการบุกเบิกถนนสาย ควนดิน-บ้านกลางนา หมู่ ที่ ๖	เพื่อให้ประชาชนมีถนน สำหรับใช้สัญจรไปมาได้อย่าง สะดวกรวดเร็ว	ถนนหินผุ/หินคลุกกว้าง ๔ เมตรระยะทางยาว ๒,๐๐๐ เมตร	-	-	-	๙๖๐,๐๐๐	-	มีถนนเพิ่มขึ้น	ประชาชนได้รับความสะดวก และปลอดภัยในการในการ สัญจรไปมา	กองช่าง
๖๕	โครงการบุกเบิกถนนสาย ทุ่งพิกลงาม-ไสเจ็ดจ้าว หมู่ ที่ ๖	เพื่อให้ประชาชนมีถนน สำหรับใช้สัญจรไปมาได้อย่าง สะดวกรวดเร็ว	ถนนหินผุ/หินคลุกกว้าง ๔ เมตรระยะทางยาว๒,๐๐๐ เมตร	-	-	-	๙๖๐,๐๐๐	-	มีถนนเพิ่มขึ้น	ประชาชนได้รับความสะดวก และปลอดภัยในการในการ สัญจรไปมา	กองช่าง
๖๖	โครงการบุกเบิกถนนสาย ทุ่งหว่า - บ้านควนออก หมู่ที่ ๖	เพื่อให้ประชาชนมีถนน สำหรับใช้สัญจรไปมาได้อย่าง สะดวกรวดเร็ว	ถนนลูกรัง/หินคลุกกว้าง ๕ เมตรระยะทางยาว ๒,๐๐๐ เมตร	-	-	๑,๒๐๐,๐๐๐	-	-	มีถนนเพิ่มขึ้น	ประชาชนได้รับความสะดวก และปลอดภัยในการในการ สัญจรไปมา	กองช่าง
๖๗	โครงการบุกเบิกถนนสาย บ่อน้ำ-ทุ่งหว่า หมู่ที่ ๖	เพื่อให้ประชาชนมีถนน สำหรับใช้สัญจรไปมาได้อย่าง สะดวกรวดเร็ว	ถนนลูกรัง กว้าง๖ เมตร ระยะทางยาว ๑๖๐๐ เมตร	-	-	-	๑,๑๕๒,๐๐๐	-	มีถนนเพิ่มขึ้น	ประชาชนได้รับความสะดวก และปลอดภัยในการในการ สัญจรไปมา	กองช่าง
๖๘	โครงการปรับปรุงถนนสาย ควนสะแก้ว - ห้วยไม้แก้ว หมู่ที่ ๖	เพื่อให้ประชาชนมีถนน สำหรับใช้สัญจรไปมาได้อย่าง สะดวกรวดเร็ว	ถนนหินผุ/หินคลุกกว้าง ๔ เมตรระยะทางยาว๗๕๐ เมตร	-	-	--	-	๓๗๕,๐๐๐	มีถนนที่ได้มาตรฐาน เพิ่มขึ้น	ประชาชนได้รับความสะดวก และปลอดภัยในการในการ สัญจรไปมา	กองช่าง
๖๙	โครงการบุกเบิกถนนสาย ทุ่งพิกลงาม-ควนสระแก้ว หมู่ที่ ๖	เพื่อให้ประชาชนมีถนน สำหรับใช้สัญจรไปมาได้อย่าง สะดวกรวดเร็ว	ถนนหินผุ/หินคลุกกว้าง ๔ เมตรระยะทางยาว๒,๐๐๐ เมตร	-	๙๖๐,๐๐๐	-	-	-	มีถนนเพิ่มขึ้น	ประชาชนได้รับความสะดวก และปลอดภัยในการในการ สัญจรไปมา	กองช่าง
๗๐	โครงการบุกเบิกถนนสาย ทุ่งพิกลงาม-บ้านทุ่งหว่า หมู่ที่ ๖	เพื่อให้ประชาชนมีถนน สำหรับใช้สัญจรไปมาได้อย่าง สะดวกรวดเร็ว	ถนนหินผุ/หินคลุกกว้าง ๖ เมตรระยะทางยาว๑,๐๐๐ เมตร	-	๗๒๐,๐๐๐	-	-	-	มีถนนเพิ่มขึ้น	ประชาชนได้รับความสะดวก และปลอดภัยในการในการ สัญจรไปมา	กองช่าง
๗๑	โครงการบุกเบิกถนนสาย ควนดิน หมู่ที่ ๖ เชื่อมต่อตำบลหนองตรุด	เพื่อให้ประชาชนมีถนน สำหรับใช้สัญจรไปมาได้อย่าง สะดวกรวดเร็ว	ถนนหินผุ/หินคลุกกว้าง ๖ เมตร ระยะทางยาว ๑,๒๐๐ เมตร	-	๘๖๔,๐๐๐	-	-	-	มีถนนเพิ่มขึ้น	ประชาชนได้รับความสะดวก และปลอดภัยในการในการ สัญจรไปมา	กองช่าง
๗๒	โครงการบุกเบิกถนนสาย ควนดิน - ทุ่งหว่า หมู่ที่ ๖	เพื่อให้ประชาชนมีถนน สำหรับใช้สัญจรไปมาได้อย่าง สะดวกรวดเร็ว	ถนนหินผุ/หินคลุกกว้าง ๖ เมตร ระยะทางยาว ๑,๐๐๐ เมตร	-	๗๒๐,๐๐๐	-	-	-	มีถนนเพิ่มขึ้น	ประชาชนได้รับความสะดวก และปลอดภัยในการในการ สัญจรไปมา	กองช่าง
๗๓	โครงการบุกเบิกถนนสาย ทุ่งหว่า-ไสใหญ่ หมู่ที่ ๖	เพื่อให้ประชาชนมีถนน สำหรับใช้สัญจรไปมาได้อย่าง สะดวกรวดเร็ว	ถนนหินผุ/หินคลุกกว้าง ๔ เมตรระยะทางยาว๓,๐๐๐ เมตร	-	๑,๔๔๐,๐๐๐	-	-	-	มีถนนเพิ่มขึ้น	ประชาชนได้รับความสะดวก และปลอดภัยในการในการ สัญจรไปมา	กองช่าง

ที่	โครงการ	วัตถุประสงค์	เป้าหมาย (ผลผลิตของโครงการ)	งบประมาณและที่ผ่านมา					ตัวชี้วัด (KPI)	ผลคาดว่าจะได้รับ	หน่วยงาน รับผิดชอบหลัก
				๒๕๖๖ (บาท)	๒๕๖๗ (บาท)	๒๕๖๘ (บาท)	๒๕๖๙ (บาท)	๒๕๗๐ (บาท)			
๗๔	โครงการบุกเบิกถนนสายบ้านนายอัน - ห้วยเทรียง หมู่ที่ ๖	เพื่อให้ประชาชนมีถนนสำหรับใช้สัญจรไปมาได้ อย่างสะดวกรวดเร็ว	ถนนหินผุ/หินคลุกกว้าง ๖ เมตรระยะทางยาว ๑,๐๐๐ เมตร	-	๗๒๐,๐๐๐	-	-	-	มีถนนเพิ่มขึ้น	ประชาชนได้รับความสะดวกและปลอดภัยในการในการสัญจรไปมา	กองช่าง
๗๕	โครงการปรับปรุงถนนสายควนสระแก้ว-ห้างต่อ (ตอนที่ ๒)หมู่ที่ ๖	เพื่อให้ประชาชนมีถนนสำหรับใช้สัญจรไปมาได้ อย่างสะดวกรวดเร็ว	ถนน ค.ส.ล.กว้าง ๔ เมตรระยะทางยาว ๑,๐๐๐ เมตร	-	๔๐๐,๐๐๐	-	-	-	มีถนนที่ได้มาตรฐานเพิ่มขึ้น	ประชาชนได้รับความสะดวกและปลอดภัยในการในการสัญจรไปมา	กองช่าง
๗๖	โครงการปรับปรุงถนนสายควนดิน หมู่ที่ ๖	เพื่อให้ประชาชนมีถนนสำหรับใช้สัญจรไปมาได้ อย่างสะดวกรวดเร็ว	ถนนลาดยางกว้าง ๖ เมตร ระยะทางยาว ๑,๕๐๐ เมตร	๑,๘๐๐,๐๐๐		-	-	-	มีถนนที่ได้มาตรฐานเพิ่มขึ้น	ประชาชนได้รับความสะดวกและปลอดภัยในการในการสัญจรไปมา	กองช่าง
๗๗	โครงการบุกเบิกถนนสายห้วยไม้แก้วบ้านทุ่งหว้า-หนองตรุด หมู่ที่ ๖	เพื่อให้ประชาชนมีถนนสำหรับใช้สัญจรไปมาได้ อย่างสะดวกรวดเร็ว	ถนนหินผุ/หินคลุกกว้าง ๔ เมตรระยะทางยาว ๗๕๐ เมตร	-	๓๖๐,๐๐๐	-	-	-	มีถนนเพิ่มขึ้น	ประชาชนได้รับความสะดวกและปลอดภัยในการในการสัญจรไปมา	กองช่าง
๗๘	โครงการบุกเบิกถนนสายทุ่งหว้า - บ้านกลางนา หมู่ที่ ๖	เพื่อให้ประชาชนมีถนนสำหรับใช้สัญจรไปมาได้ อย่างสะดวกรวดเร็ว	ถนนหินผุ/หินคลุกกว้าง ๔ เมตรระยะทางยาว ๑,๕๐๐ เมตร	-	๗๒๐,๐๐๐	-	-	-	มีถนนเพิ่มขึ้น	ประชาชนได้รับความสะดวกและปลอดภัยในการในการสัญจรไปมา	กองช่าง

โครงการก่อสร้างสะพาน

ที่	โครงการ	วัตถุประสงค์	เป้าหมาย (ผลผลิตของโครงการ)	งบประมาณและที่ผ่านมา					ตัวชี้วัด (KPI)	ผลคาดว่าจะได้รับ	หน่วยงาน รับผิดชอบหลัก
				๒๕๖๖ (บาท)	๒๕๖๗ (บาท)	๒๕๖๘ (บาท)	๒๕๖๙ (บาท)	๒๕๗๐ (บาท)			
	หมู่ที่ ๒										
๑	โครงการก่อสร้างสะพานคลองห้วยเหริ่ง-หลังวัด หมู่ที่ ๒	เพื่อให้ประชาชนมีถนนสำหรับใช้สัญจรไปมาได้ อย่างสะดวกรวดเร็ว	สะพาน กว้าง ๘ เมตร ยาว ๑๒.๐๐ เมตร	๔,๘๐๐,๐๐๐	-	-	-	-	มีสะพานที่ได้มาตรฐาน	ประชาชนได้รับความสะดวกและปลอดภัยในการในการสัญจรไปมา	กองช่าง
	หมู่ที่ ๓										
๒	โครงการก่อสร้างสะพานทุ่งห้วยเหริ่ง (ห้วยเหริ่ง - นาเมืองเพชร)หมู่ที่ ๓	เพื่อให้ประชาชนมีถนนสำหรับใช้สัญจรไปมาได้ อย่างสะดวกรวดเร็ว	สะพาน กว้าง ๘ เมตร ยาว ๑๒.๐๐ เมตร	-	-	๔,๘๐๐,๐๐๐	-	-	มีสะพานที่ได้มาตรฐาน	ประชาชนได้รับความสะดวกและปลอดภัยในการในการสัญจรไปมา	กองช่าง
	หมู่ที่ ๕										
๓	โครงการก่อสร้างสะพานห้วยลึก หมู่ที่ ๕	เพื่อให้ประชาชนมีถนนสำหรับใช้สัญจรไปมาได้ อย่างสะดวกรวดเร็ว	สะพานกว้าง ๘.๐๐ เมตร ยาว ๑๒.๐๐ เมตร	-	-	๔,๘๐๐,๐๐๐	-	-	มีสะพานที่ได้มาตรฐาน	ประชาชนได้รับความสะดวกและปลอดภัยในการในการสัญจรไปมา	กองช่าง
๔	โครงการก่อสร้างสะพานตาขิก หมู่ที่ ๕	เพื่อให้ประชาชนมีถนนสำหรับใช้สัญจรไปมาได้ อย่างสะดวกรวดเร็ว	สะพานกว้าง ๘.๐๐ เมตร ยาว ๑๒.๐๐ เมตร	-	-	-	๔,๘๐๐,๐๐๐	-	มีสะพานที่ได้มาตรฐาน	ประชาชนได้รับความสะดวกและปลอดภัยในการในการสัญจรไปมา	กองช่าง
๕	โครงการก่อสร้างสะพานเคียน หมู่ที่ ๕	เพื่อให้ประชาชนมีถนนสำหรับใช้สัญจรไปมาได้ อย่างสะดวกรวดเร็ว	สะพานกว้าง ๘.๐๐ เมตร ยาว ๑๒.๐๐ เมตร	-	-	-	๔,๘๐๐,๐๐๐	-	มีสะพานที่ได้มาตรฐาน	ประชาชนได้รับความสะดวกและปลอดภัยในการในการสัญจรไปมา	กองช่าง

ก. ประเด็นยุทธศาสตร์ที่ ๑ สร้างฐานเศรษฐกิจของจังหวัดด้านเกษตรกรรมและอุตสาหกรรมที่มั่นคงและยั่งยืน

(แนวทางการพัฒนา ที่ ๒แก้ไขการจัดการน้ำอย่างเป็นระบบ)

ข. ยุทธศาสตร์การพัฒนาขององค์กรปกครองส่วนท้องถิ่นในเขตจังหวัดตรัง ที่ ๑ การพัฒนาโครงสร้างพื้นฐานควบคู่กับการท่องเที่ยวเชิงอนุรักษ์

แนวทางการพัฒนา พัฒนาและจัดหาแหล่งน้ำ เพื่ออุปโภคบริโภค

ยุทธศาสตร์การพัฒนาขององค์กรปกครองส่วนท้องถิ่น ยุทธศาสตร์ที่ ๑ ยุทธศาสตร์พัฒนาด้านโครงสร้างพื้นฐาน

แนวทางการพัฒนาสาธารณูปโภค

แผนงานอุตสาหกรรมและการโยธา (งานก่อสร้าง)

โครงการก่อสร้าง/ ปรับปรุง/ ขุดลอก/บำรุงรักษาทางระบายน้ำ

ที่	โครงการ	วัตถุประสงค์	เป้าหมาย (ผลผลิตของโครงการ)	งบประมาณและที่ผ่านมา					ตัวชี้วัด (KPI)	ผลคาดว่าจะได้รับ	หน่วยงาน รับผิดชอบหลัก
				๒๕๖๖ (บาท)	๒๕๖๗ (บาท)	๒๕๖๘ (บาท)	๒๕๖๙ (บาท)	๒๕๗๐ (บาท)			
หมู่ที่ ๑											
๑	โครงการก่อสร้างท่อเหลี่ยม ค.ส.ล.ถนนสายปลายนา - เกาะหวายเล็ก หมู่ที่ ๑	เพื่อแก้ไขปัญหาน้ำท่วมขัง	ท่อเหลี่ยม ค.ส.ล.ขนาด ๒.๔๐x๒.๔๐x๑๒.๐๐เมตร	-	-	-	๕๐๐,๐๐๐	-	ลดปัญหาน้ำท่วมขังได้	ทำให้การไหลของน้ำสะดวก ป้องกันน้ำท่วมขัง	กองช่าง
หมู่ที่ ๒											
๒	โครงการก่อสร้างฝายน้ำล้น คลองสว่าง หมู่ที่ ๒	เพื่อระบายน้ำแก้ไขปัญหา น้ำไหลบ่าท่วมขังในพื้นที่ ลุ่มและเพื่อเก็บกักน้ำ ในช่วงฤดูแล้ง	ก่อสร้างฝายน้ำล้น จำนวน ๑ แห่ง	-	-	๑,๐๐๐,๐๐๐	-	-	ลดปัญหาน้ำท่วมขังได้	สามารถแก้ไขปัญหาไหลบ่า ท่วมขังและเพื่อเก็บกักน้ำ ในช่วงฤดูแล้ง	กองช่าง
หมู่ที่ ๖											
๓	โครงการปรับปรุง/ ซ่อมแซมสระน้ำบ้าน ทุ่งพิบูลงาม หมู่ที่ ๖	เพื่อให้ประชาชนได้มีน้ำ อุปโภคและบริโภคอย่าง เพียงพอ	ขุดลอกสระน้ำ ลึก ๓ เมตร กว้าง ๕๐ เมตร ยาว ๑๐๐ เมตร	-	-	-	๖๐๐,๐๐๐	-	มีแหล่งน้ำที่สะอาด เพิ่มขึ้น	ประชาชนมีน้ำอุปโภคบริโภค ตลอดทั้งปี	กองช่าง

แผนงานอุตสาหกรรมและการโยธา (งานสิ่งแวดล้อมและทรัพยากรธรรมชาติ)

ที่	โครงการ	วัตถุประสงค์	เป้าหมาย (ผลผลิตของโครงการ)	งบประมาณและที่ผ่านมา					ตัวชี้วัด (KPI)	ผลคาดว่าจะได้รับ	หน่วยงาน รับผิดชอบหลัก
				๒๕๖๖ (บาท)	๒๕๖๗ (บาท)	๒๕๖๘ (บาท)	๒๕๖๙ (บาท)	๒๕๗๐ (บาท)			
หมู่ที่ ๒											
๑	โครงการขุดลอกห้วยนอง หมู่ที่ ๒	เพื่อระบายน้ำแก้ไขปัญหาน้ำไหลบ่าท่วมขังในพื้นที่ลุ่ม	ขุดลอกห้วย ระยะทางยาว ๓,๐๐๐ เมตรกว้าง ๓ เมตร ลึก ๒ เมตร	-	-	-	๗๒๐,๐๐๐	-	ลดปัญหาน้ำท่วมขังได้	สามารถแก้ไขปัญหาน้ำไหลบ่าท่วมขัง	กองช่าง
๒	โครงการขุดลอกคลองห้วยเหริ่ง หมู่ที่ ๒,๓,๖	เพื่อระบายน้ำแก้ไขปัญหาน้ำไหลบ่าท่วมขังในพื้นที่ลุ่ม	ขุดลอกคลอง ระยะทางยาว ๓,๐๐๐ เมตร ลึกประมาณ ๓ เมตรกว้าง ๘ เมตร	-	-	-	-	๒,๘๘๐,๐๐๐	ลดปัญหาน้ำท่วมขังได้	สามารถแก้ไขปัญหาน้ำไหลบ่าท่วมขัง	กองช่าง
๓	โครงการขุดลอกเหมืองน้ำห้วยลึก หมู่ที่ ๒	เพื่อระบายน้ำแก้ไขปัญหาน้ำไหลบ่าท่วมขังในพื้นที่ลุ่ม	ขุดลอกเหมืองน้ำ จำนวน ๑ โครงการ	-	-	-	-	๔,๗๒๕,๐๐๐	ลดปัญหาน้ำท่วมขังได้	สามารถแก้ไขปัญหาน้ำไหลบ่าท่วมขัง	กองช่าง
หมู่ที่ ๖											
๔	โครงการขุดสระน้ำระบบประปาหมู่บ้าน บ้านปากสระ หมู่ที่ ๖	เพื่อให้ประชาชนได้มีน้ำอุปโภคบริโภคอย่างเพียงพอ	สระน้ำกว้าง ๒๐ เมตร ยาว ๕๐ เมตร ลึก ๔ เมตร	๑๖๐,๐๐๐	-	-	-	-	เพื่อเป็นแหล่งผลิตน้ำประปา จำนวน ๑ สระ	ประชาชนมีน้ำอุปโภคบริโภคตลอดทั้งปี	กองช่าง
๕	โครงการขุดสระน้ำบ้านควนดิน หมู่ที่ ๖	เพื่อระบายน้ำ แก้ไขปัญหาน้ำไหลบ่าท่วมขังในพื้นที่ลุ่ม	ขุดลอกสระน้ำ จำนวน ๑ โครงการ	-	-	-	๕๐๐,๐๐๐	-	ลดปัญหาน้ำท่วมขังได้	ทำให้การไหลของน้ำสะดวก ป้องกันน้ำท่วมขัง	กองช่าง

แผนงานอุตสาหกรรมและการโยธา (งานก่อสร้าง)

ระบบไฟฟ้า ปรับปรุงระบบไฟฟ้า และแสงสว่าง

ที่	โครงการ	วัตถุประสงค์	เป้าหมาย (ผลผลิตของโครงการ)	งบประมาณและที่ผ่านมา					ตัวชี้วัด (KPI)	ผลคาดว่าจะได้รับ	หน่วยงาน รับผิดชอบหลัก
				๒๕๖๖ (บาท)	๒๕๖๗ (บาท)	๒๕๖๘ (บาท)	๒๕๖๙ (บาท)	๒๕๗๐ (บาท)			
หมู่ที่ ๑											
๑	โครงการขยายเขตไฟฟ้า ต.ค้ำถนนสายปลายนา-บ้านเกาะยาง หมู่ที่ ๑	เพื่อให้ประชาชนมีไฟฟ้าใช้อย่างทั่วถึง	ขยายเขตระบบจำหน่ายไฟฟ้าให้กับประชาชน	-	-	๒๐๐,๐๐๐	-	-	ขยายเขตไฟฟ้า จำนวน ๑ แห่ง	ประชาชนมีไฟฟ้าใช้อย่างทั่วถึง	กองช่าง
๒	โครงการติดตั้งไฟฟ้าสาธารณะสายในบ้าน - เกาะยาง หมู่ที่ ๑	เพื่อให้ประชาชนมีความปลอดภัยในชีวิตและทรัพย์สิน	ติดตั้งไฟฟ้าสาธารณะ	-	-	๓๐๐,๐๐๐	-	-	ติดตั้งไฟฟ้าสาธารณะ จำนวน ๑ โครงการ	เกิดความปลอดภัยแก่ผู้สัญจรไปมา	กองช่าง

ที่	โครงการ	วัตถุประสงค์	เป้าหมาย (ผลผลิตของโครงการ)	งบประมาณและที่ผ่านมา					ตัวชี้วัด (KPI)	ผลคาดว่าจะได้รับ	หน่วยงาน รับผิดชอบหลัก
				๒๕๖๖ (บาท)	๒๕๖๗ (บาท)	๒๕๖๘ (บาท)	๒๕๖๙ (บาท)	๒๕๗๐ (บาท)			
๓	โครงการขยายเขตไฟฟ้า ที่ทำการอบต.นาโตะหมิง	เพื่อให้ที่ทำการ อบต. นาโตะหมิงมีไฟฟ้าใช้ อย่างเพียงพอและทั่วถึง	ขยายเขตระบบจำหน่าย ไฟฟ้าให้กับที่ทำการอบต. นาโตะหมิง	๑๕๐,๐๐๐	-	-	-	-	ขยายเขตไฟฟ้า จำนวน ๑ แห่ง	ที่ทำการ อบต.มไฟฟ้าใช้อย่าง เพียงพอและทั่วถึง	กองช่าง
๔	โครงการขยายเขต ไฟฟ้าแรงสูงระบบ ประปา น้ำหนองเสม็ด หมู่ที่ ๑	เพื่อใช้ไฟฟ้าสำหรับผลิต น้ำประปา	ขยายเขตไฟฟ้าแรงสูง เพื่อใช้ไฟฟ้าสำหรับผลิต น้ำประปา	๑,๕๐๐,๐๐๐	-	-	-	-	ขยายเขตไฟฟ้า จำนวน ๑ แห่ง	ประชาชนมีไฟฟ้าใช้อย่าง ทั่วถึง	กองช่าง
๕	โครงการขยายเขตไฟฟ้า สายในบ้านเกาะยาง หมู่ที่ ๑	เพื่อให้ประชาชนมีไฟฟ้า ใช้อย่างทั่วถึง	ขยายเขตระบบจำหน่าย ไฟฟ้าให้กับประชาชน	-	-	-	๑๕๐,๐๐๐	-	ขยายเขตไฟฟ้า จำนวน ๑ แห่ง	ประชาชนมีไฟฟ้าใช้อย่าง ทั่วถึง	กองช่าง
หมู่ที่ ๒											
๖	โครงการติดตั้งไฟฟ้า สาธารณะสายโคกหวาน ม.๒ - ตำบลนาเมือง เพชร	เพื่อให้ประชาชนมีความ ปลอดภัยในชีวิตและ ทรัพย์สิน	ติดตั้งไฟฟ้าสาธารณะ จำนวน ๑๑๒ จุด	๖,๗๒๐,๐๐๐	-	-	-	-	ติดตั้งไฟฟ้าสาธารณะ จำนวน ๑ โครงการ	เกิดความปลอดภัยแก่ผู้สัญจร ไปมา	กองช่าง
๗	โครงการขยายเขตไฟฟ้า ถนนสายหลังอนามัย - บนควน หมู่ที่ ๒	เพื่อให้ประชาชนมีความ ปลอดภัยในชีวิตและ ทรัพย์สิน	ขยายเขตไฟฟ้าสาธารณะ	-	-	-	๑๒๐,๐๐๐	-	ขยายเขตไฟฟ้าสาธารณะ จำนวน ๑ โครงการ	ประชาชนมีไฟฟ้าใช้อย่าง ทั่วถึง	กองช่าง
หมู่ที่ ๓											
๘	โครงการติดตั้งไฟฟ้า สาธารณะสายนาเมือง เพชร-หนองคล้า หมู่ที่ ๓	เพื่อให้ประชาชนมีความ ปลอดภัยในชีวิตและ ทรัพย์สิน	ติดตั้งไฟฟ้าสาธารณะ	-	-	๕๐,๐๐๐	-	-	ติดตั้งไฟฟ้าสาธารณะ จำนวน ๑ โครงการ	เกิดความปลอดภัยแก่ผู้สัญจร ไปมา	กองช่าง
๙	โครงการติดตั้งไฟฟ้าแสง สว่างถนนสายไสเจ็ดจ้าว หมู่ที่ ๓	เพื่อให้ประชาชนมีไฟฟ้า ใช้อย่างทั่วถึง	ติดตั้งไฟฟ้าสาธารณะ ระยะทางยาว ๗๕๐ เมตร	-	-	-	๒๐๐,๐๐๐	-	ติดตั้งไฟฟ้าสาธารณะ จำนวน ๑ โครงการ	เกิดความปลอดภัยแก่ผู้สัญจร ไปมา	กองช่าง
๑๐	โครงการติดตั้งไฟฟ้าแสง สว่างถนนสายโคกยอ หมู่ที่ ๓	เพื่อให้ประชาชนมีไฟฟ้า ใช้อย่างทั่วถึง	ติดตั้งไฟฟ้าสาธารณะ ระยะทางยาว ๑,๐๐๐ เมตร	-	-	-	๒๕๐,๐๐๐	-	ติดตั้งไฟฟ้าสาธารณะ จำนวน ๑ โครงการ	เกิดความปลอดภัยแก่ผู้สัญจร ไปมา	กองช่าง
๑๑	โครงการติดตั้งไฟฟ้าแสง สว่างถนนสายควนดิน หมู่ที่ ๓	เพื่อให้ประชาชนมีไฟฟ้า ใช้อย่างทั่วถึง	ติดตั้งไฟฟ้าสาธารณะ ระยะทางยาว ๑,๐๐๐ เมตร	-	-	-	๒๕๐,๐๐๐	-	ติดตั้งไฟฟ้าสาธารณะ จำนวน ๑ โครงการ	เกิดความปลอดภัยแก่ผู้สัญจร ไปมา	กองช่าง

ที่	โครงการ	วัตถุประสงค์	เป้าหมาย (ผลผลิตของโครงการ)	งบประมาณและที่ผ่านมา					ตัวชี้วัด (KPI)	ผลคาดว่าจะได้รับ	หน่วยงาน รับผิดชอบหลัก
				๒๕๖๖ (บาท)	๒๕๖๗ (บาท)	๒๕๖๘ (บาท)	๒๕๖๙ (บาท)	๒๕๗๐ (บาท)			
๑๒	โครงการขยายเขตระบบจำหน่ายไฟฟ้าถนนสายแหลมยาง หมู่ที่ ๓ บ้านห้วยเหริ่ง ต.นาโตะหมิง	เพื่อให้ประชาชนมีไฟฟ้าใช้อย่างทั่วถึง	ขยายเขตระบบจำหน่ายไฟฟ้าให้กับประชาชน	-	-	-	๔๖,๐๐๐	-	ขยายเขตไฟฟ้าสาธารณะจำนวน ๑ แห่ง	ประชาชนมีไฟฟ้าใช้อย่างทั่วถึง	กองช่าง
๑๓	โครงการติดตั้งไฟฟ้าสาธารณะสายหนองเปลว หมู่ที่ ๓	เพื่อให้ประชาชนมีความปลอดภัยในชีวิตและทรัพย์สิน	ติดตั้งไฟฟ้าสาธารณะ	-	-	๒๐๐,๐๐๐	-	-	ติดตั้งไฟฟ้าสาธารณะจำนวน ๑ โครงการ	เกิดความปลอดภัยแก่ผู้สัญจรไปมา	กองช่าง
หมู่ที่ ๔											
๑๔	โครงการติดตั้งไฟฟ้าสาธารณะสายบ้านท่าเล-บ้านโคกยาง หมู่ที่ ๔	เพื่อให้ประชาชนมีความปลอดภัยในชีวิตและทรัพย์สิน	ติดตั้งไฟฟ้าสาธารณะหมู่ที่ ๔	-	-	๑๐๐,๐๐๐	-	-	ติดตั้งไฟฟ้าสาธารณะจำนวน ๑ โครงการ	เกิดความปลอดภัยแก่ผู้สัญจรไปมา	กองช่าง
๑๕	โครงการขยายระบบจำหน่ายไฟฟ้าแรงสูงสายบ้านท่าเล-คลองช้าง หมู่ที่ ๔	เพื่อให้ประชาชนมีไฟฟ้าใช้อย่างทั่วถึง	ขยายเขตไฟฟ้าแรงสูงเพื่อติดตั้งหม้อแปลงเพิ่ม	-	-	-	๑๐๐,๐๐๐	-	ขยายเขตไฟฟ้าแรงสูง	ประชาชนมีไฟฟ้าใช้อย่างทั่วถึง	กองช่าง
๑๖	โครงการติดตั้งไฟฟ้าสาธารณะสายบ้านท่าเล-แม่น้ำตรัง หมู่ที่ ๔	เพื่อให้ประชาชนมีความปลอดภัยในชีวิตและทรัพย์สิน	ติดตั้งไฟฟ้าสาธารณะระยะทางยาว ๑,๕๐๐ เมตร	-	-	๕๐๐,๐๐๐	-	-	ติดตั้งไฟฟ้าสาธารณะจำนวน ๑ โครงการ	เกิดความปลอดภัยแก่ผู้สัญจรไปมา	กองช่าง
๑๗	โครงการติดตั้งไฟฟ้าสาธารณะสายหนองหัว-ประมง หมู่ที่ ๔	เพื่อให้ประชาชนมีความปลอดภัยในชีวิตและทรัพย์สิน	ติดตั้งไฟฟ้าสาธารณะระยะทางยาว ๖๐๐ เมตร	-	-	-	๓๐๐,๐๐๐	-	ติดตั้งไฟฟ้าสาธารณะจำนวน ๑ โครงการ	เกิดความปลอดภัยแก่ผู้สัญจรไปมา	กองช่าง
๑๘	โครงการติดตั้งไฟฟ้าสาธารณะสายอบส่วสดี หมู่ที่ ๔	เพื่อให้ประชาชนมีความปลอดภัยในชีวิตและทรัพย์สิน	ติดตั้งไฟฟ้าสาธารณะ	-	-	๓๐๐,๐๐๐	-	-	ติดตั้งไฟฟ้าสาธารณะจำนวน ๑ โครงการ	เกิดความปลอดภัยแก่ผู้สัญจรไปมา	กองช่าง
หมู่ที่ ๕											
๑๙	โครงการติดตั้งไฟฟ้าสาธารณะสายโคกหวาน-เกาะหวายเล็ก หมู่ที่ ๕	เพื่อให้ประชาชนมีความปลอดภัยในชีวิตและทรัพย์สิน	ติดตั้งไฟฟ้าสาธารณะระยะทางยาว ๕๐๐ เมตร	-	-	๒๕๐,๐๐๐	-	-	ติดตั้งไฟฟ้าสาธารณะจำนวน ๑ โครงการ	เกิดความปลอดภัยแก่ผู้สัญจรไปมา	กองช่าง
๒๐	โครงการติดตั้งไฟฟ้าสาธารณะสายหน้าวัด-โนบ้าน หมู่ที่ ๕	เพื่อให้ประชาชนมีความปลอดภัยในชีวิตและทรัพย์สิน	ติดตั้งไฟฟ้าสาธารณะ	-	-	๘๐,๐๐๐	-	-	ติดตั้งไฟฟ้าสาธารณะจำนวน ๑ โครงการ	เกิดความปลอดภัยแก่ผู้สัญจรไปมา	กองช่าง

ที่	โครงการ	วัตถุประสงค์	เป้าหมาย (ผลผลิตของโครงการ)	งบประมาณและที่ผ่านมา					ตัวชี้วัด (KPI)	ผลคาดว่าจะได้รับ	หน่วยงาน รับผิดชอบหลัก
				๒๕๖๖ (บาท)	๒๕๖๗ (บาท)	๒๕๖๘ (บาท)	๒๕๖๙ (บาท)	๒๕๗๐ (บาท)			
	หมู่ที่ ๖										
๒๑	โครงการติดตั้งไฟฟ้า สาธารณะสายนาเมืองเพชร - หนองคล้า หมู่ที่ ๖	เพื่อให้ประชาชนมีความ ปลอดภัยในชีวิตและ ทรัพย์สิน	ติดตั้งไฟฟ้าสาธารณะ	-	-	๕๐๐,๐๐๐	-	-	ติดตั้งไฟฟ้าสาธารณะ จำนวน ๑ โครงการ	เกิดความปลอดภัยแก่ผู้ สัญจรไปมา	กองช่าง
๒๒	โครงการย้ายเสาไฟฟ้าและ หม้อแปลงไฟฟ้า บริเวณโรง สูบน้ำหน่วยประปาหมู่บ้าน คลองสว่าง- ใสใหญ่ หมู่ที่ ๖	เพื่อความสะดวกในการ ปฏิบัติงานของระบบประปา หมู่บ้าน	ย้ายเสาไฟฟ้าและหม้อแปลง ไฟฟ้า ระยะทางยาว ๕๐ เมตร	-	-	๒๔๕,๐๐๐	-	-	ย้ายเสาไฟฟ้าและหม้อ แปลงไฟฟ้า จำนวน ๑ จุด	เกิดความสะดวกในการ ปฏิบัติงานของระบบ ประปาหมู่บ้าน	กองช่าง
๒๓	โครงการติดตั้งไฟฟ้า สาธารณะสายปากสระ-บน ควน หมู่ที่ ๖	เพื่อให้ประชาชนมีความ ปลอดภัยในชีวิตและ ทรัพย์สิน	ติดตั้งไฟฟ้าสาธารณะ	-	-	-	๕๐,๐๐๐	-	ติดตั้งไฟฟ้าสาธารณะ จำนวน ๑ โครงการ	เกิดความปลอดภัยแก่ผู้ สัญจรไปมา	กองช่าง
๒๔	โครงการขยายเขตระบบ จำหน่ายไฟฟ้าแรงสูงสาย บ้านควนดิน หมู่ที่ ๖	เพื่อลดปัญหาเกิดเหตุการณ์ กระแสไฟฟ้าทก	ขยายเขตไฟฟ้าแรงสูงเพื่อ ติดตั้งหม้อแปลงเพิ่ม	-	-	-	๑๐๐,๐๐๐	-	ขยายเขตไฟฟ้าแรงสูง หมู่ ที่ ๖	ประชาชนมีไฟฟ้าใช้อย่าง ทั่วถึง	กองช่าง
๒๕	โครงการติดตั้งไฟฟ้า สาธารณะสายทุ่งหัว-ควน สระแก้ว หมู่ที่ ๖	เพื่อให้ประชาชนมีความ ปลอดภัยในชีวิตและ ทรัพย์สิน	ติดตั้งไฟฟ้าสาธารณะตาม ถนน ตามจุดที่กำหนด	-	-	-	-	๕๐,๐๐๐	ติดตั้งไฟฟ้าสาธารณะ จำนวน ๑ โครงการ	เกิดความปลอดภัยแก่ผู้ สัญจรไปมา	กองช่าง
๓๐	โครงการย้ายเสาไฟฟ้าและ หม้อแปลงบริเวณระบบ หน่วยประปาหมู่บ้านคลอง สว่าง-ใสใหญ่ หมู่ที่ ๖	เพื่อความสะดวกในการ ปฏิบัติงานของระบบประปา หมู่บ้าน	ย้ายเสาไฟฟ้าและหม้อแปลง	-	-	๒๗๑,๐๐๐	-	-	ย้ายเสาไฟฟ้าและหม้อ แปลง	เกิดความสะดวกในการ ปฏิบัติงานของระบบประปา หมู่บ้าน	กองช่าง

ก. ประเด็นยุทธศาสตร์ที่ ๒ ส่งเสริมและพัฒนาการท่องเที่ยวให้ได้มาตรฐานและมีคุณภาพ เพื่อสร้างรายได้ให้เติบโตอย่างต่อเนื่อง
(แนวทางการพัฒนา ที่ ๒ พัฒนาโครงสร้างพื้นฐานและสิ่งอำนวยความสะดวกเพื่อเชื่อมโยงแหล่งท่องเที่ยว)

ข. ยุทธศาสตร์การพัฒนาขององค์กรปกครองส่วนท้องถิ่นในเขตจังหวัดตรัง ที่ ๑ การพัฒนาโครงสร้างพื้นฐานควบคู่กับการท่องเที่ยวเชิงอนุรักษ์
แนวทางการพัฒนางานวางผังเมือง

ยุทธศาสตร์การพัฒนาขององค์กรปกครองส่วนท้องถิ่น ยุทธศาสตร์ที่ ๑ ยุทธศาสตร์การพัฒนาด้านโครงสร้างพื้นฐาน
แนวทางการพัฒนา ระบบจราจร และผังเมือง

แผนงานอุตสาหกรรมและการโยธา(งานบริหารทั่วไปเกี่ยวกับอุตสาหกรรมและการโยธา)

ที่	โครงการ	วัตถุประสงค์	เป้าหมาย (ผลผลิตของโครงการ)	งบประมาณและที่ผ่านมา					ตัวชี้วัด (KPI)	ผลคาดว่าจะได้รับ	หน่วยงาน รับผิดชอบหลัก
				๒๕๖๖ (บาท)	๒๕๖๗ (บาท)	๒๕๖๘ (บาท)	๒๕๖๙ (บาท)	๒๕๗๐ (บาท)			
๑	โครงการจัดทำผังเมืองในเขตตำบล	เพื่อใช้ประโยชน์ในการบริหารจัดการ ของ อบต.	สำรวจและจัดทำระบบทำผังเมืองในเขต อบต.	-	-	๑๐๐,๐๐๐	-	-	มีระบบผังเมืองที่ชัดเจน	สามารถจัดระเบียบของอบต.ได้ด้วยความเรียบร้อย	กองช่าง

แนวทางโครงสร้างพื้นฐานอื่นๆตามความจำเป็นและเหมาะสม

แผนงานอุตสาหกรรมและการโยธา(งานก่อสร้าง)

ก่อสร้าง ปรับปรุง เชื้อน ผาย ทำเทียบเรือ พนังกันน้ำ ศาลาทงเท้า ลานเอนกประสงค์

ที่	โครงการ	วัตถุประสงค์	เป้าหมาย (ผลผลิตของโครงการ)	งบประมาณและที่ผ่านมา					ตัวชี้วัด (KPI)	ผลคาดว่าจะได้รับ	หน่วยงาน รับผิดชอบหลัก
				๒๕๖๖ (บาท)	๒๕๖๗ (บาท)	๒๕๖๘ (บาท)	๒๕๖๙ (บาท)	๒๕๗๐ (บาท)			
หมู่ที่ ๓											
๑	โครงการก่อสร้างผายน้ำ ล้นคลองสว่าง หมู่ที่ ๓	เพื่อป้องกันน้ำกัดเซาะริมตลิ่งและเพื่อให้การระบายน้ำสะดวกรวดเร็ว	ก่อสร้างผายชะลอน้ำคอนกรีตจำนวน ๑ โครงการ	-	-	-	๓,๐๐๐,๐๐๐	-	เพื่อให้มีผายชะลอน้ำที่ได้มาตรฐาน	ประชาชนมีน้ำอุปโภคบริโภคตลอดทั้งปี	กองช่าง
๒	โครงการก่อสร้างผายชะลอน้ำคลองห้วยเหียง หมู่ที่ ๓	เพื่อให้ประชาชนได้มีน้ำอุปโภคและบริโภคอย่างเพียงพอ	ผายชะลอน้ำคอนกรีต	-	-	-	-	๓,๐๐๐,๐๐๐	เพื่อให้มีผายชะลอน้ำที่ได้มาตรฐาน	ประชาชนมีน้ำอุปโภคบริโภคตลอดทั้งปี	กองช่าง
๓	โครงการก่อสร้างพนังกันน้ำคลองสว่าง หมู่ที่ ๓	เพื่อป้องกันน้ำเซาะ	พนังกันน้ำ ยาว ๑,๒๐๐ เมตร สูง ๔ เมตร	-	-	๒๐๐,๐๐๐	-	-	พนังกันน้ำที่มาตรฐาน	สามารถป้องกันน้ำเซาะ	กองช่าง
หมู่ที่ ๕											
๔	โครงการก่อสร้างพนังกันดินถนนสายสะพานเคียน หมู่ที่ ๕	เพื่อป้องกันดินถล่ม	พนังกันดิน ระยะทางยาว ๒๐๐ เมตรสูง ๔ เมตร	-	-	๒๐๐,๐๐๐	-	-	พนังกันดิน ที่มาตรฐาน	สามารถป้องกันดินถล่มเกิดความปลอดภัย	กองช่าง
๕	โครงการรื้อถอนผายน้ำ ล้นสายคลองนา หมู่ที่ ๕	เพื่อป้องกันไม่ให้เกิดทรุดตัวเข้าไปหาบ้านเรือนเสียหาย	รื้อถอนผายน้ำล้นสายคลองนา	-	-	๑๐๐,๐๐๐	-	-	รื้อถอนผายน้ำล้นจำนวน ๑ แห่ง	ตลิ่งไม่ทรุดตัวเข้าไปหาบ้านเรือนเสียหาย	กองช่าง

แนวทางการพัฒนา ระบบประปา ปรับปรุงระบบประปา จัดหาแหล่งน้ำเพื่ออุปโภคบริโภค

แผนงานอุสาหกรรมและการโยธา (งานก่อสร้าง)

ระบบประปา ปรับปรุงระบบประปา จัดหาแหล่งน้ำเพื่ออุปโภคและบริโภค

ที่	โครงการ	วัตถุประสงค์	เป้าหมาย (ผลผลิตของโครงการ)	งบประมาณและที่ผ่านมา					ตัวชี้วัด (KPI)	ผลคาดว่าจะได้รับ	หน่วยงาน รับผิดชอบหลัก
				๒๕๖๖ (บาท)	๒๕๖๗ (บาท)	๒๕๖๘ (บาท)	๒๕๖๙ (บาท)	๒๕๗๐ (บาท)			
๑	โครงการเปลี่ยนท่อส่งน้ำสายหลัก - จากสระน้ำหนองเสม็ด - เกาะเนียง ระยะทางยาว ๒,๐๐๐ เมตร - จากสระน้ำหนองเสม็ด - หนองแค ระยะทางยาว ๑,๐๐๐ เมตร	เพื่อให้การส่งน้ำประปา เป็นไปอย่างมีประสิทธิภาพ	ขยายเขตท่อส่งน้ำประปา สายหลัก	-	-	๓๐๐,๐๐๐	-	-	เปลี่ยนท่อส่งน้ำสายหลัก จำนวน ๒ จุด	ประชาชนมีน้ำอุปโภค บริโภคตลอดทั้งปี	กองช่าง
หมู่ที่ ๑											
๒	โครงการขยายเขตท่อจ่าย น้ำประปาซอยวัดเก่า หมู่ที่ ๑	เพื่อให้ประชาชนได้มีน้ำ อุปโภคและบริโภคอย่าง เพียงพอ	ขยายเขตท่อจ่าย น้ำประปาสายวัดเก่า หมู่ ที่ ๑ ระยะทางยาว ๖๑๔.๐๐ เมตร	-	๖๙,๐๐๐	-	-	-	ขยายเขตท่อจ่ายน้ำประปา จำนวน ๑ แห่ง	ประชาชนมีน้ำอุปโภค บริโภคตลอดทั้งปี	กองช่าง
๓	โครงการขยายเขตระบบ ประปาหมู่บ้านสายปลายนา- เกาะยาง หมู่ที่ ๑	เพื่อให้ประชาชนได้มีน้ำ อุปโภคและบริโภคอย่าง เพียงพอ	ขยายเขตประปาหมู่บ้าน ระยะทางยาว ๑,๐๐๐ เมตร	-	-	๑๐๐,๐๐๐	-	-	ขยายเขตระบบประปา จำนวน ๑ แห่ง	ประชาชนมีน้ำอุปโภค บริโภคตลอดทั้งปี	กองช่าง
๔	โครงการขยายเขตระบบ ประปาหมู่บ้านสายในบ้าน - เกาะยาง หมู่ที่ ๑	เพื่อให้ประชาชนได้มีน้ำ อุปโภคและบริโภคอย่าง เพียงพอ	ขยายเขตประปาหมู่บ้าน ระยะทางยาว ๗๐๐ เมตร	-	-	-	๗๐,๐๐๐	-	ขยายเขตระบบประปา จำนวน ๑ แห่ง	ประชาชนมีน้ำอุปโภค บริโภคตลอดทั้งปี	กองช่าง
๕	โครงการขยายเขตระบบ ประปาหมู่บ้านสาย ปลายนา-เกาะหวายเล็ก หมู่ที่ ๑	เพื่อให้ประชาชนได้มีน้ำ อุปโภคและบริโภคอย่าง เพียงพอ	ขยายเขตประปาหมู่บ้าน ระยะทางยาว ๑,๐๐๐ เมตร	-	-	-	-	๑๐๐,๐๐๐	ขยายเขตระบบประปา จำนวน ๑ แห่ง	ประชาชนมีน้ำอุปโภค บริโภคตลอดทั้งปี	กองช่าง

ที่	โครงการ	วัตถุประสงค์	เป้าหมาย (ผลผลิตของโครงการ)	งบประมาณและที่ผ่านมา					ตัวชี้วัด (KPI)	ผลคาดว่าจะได้รับ	หน่วยงาน รับผิดชอบหลัก
				๒๕๖๖ (บาท)	๒๕๖๗ (บาท)	๒๕๖๘ (บาท)	๒๕๖๙ (บาท)	๒๕๗๐ (บาท)			
๖	โครงการก่อสร้างห้องถัง ประปา ขนาด ๔๕ ลบ.ม. พร้อมระบบกรองน้ำและ อุปกรณ์สำหรับผลิต น้ำประปา หมู่ที่ ๑	เพื่อให้ประชาชนได้มีน้ำ อุปโภคบริโภคอย่าง เพียงพอ	ก่อสร้างห้องถังประปา ขนาด ๔๕ ลบ.ม. พร้อม ระบบกรองน้ำและ อุปกรณ์สำหรับผลิต น้ำประปา หมู่ที่ ๑	๖,๐๐๐,๐๐๐	-	-	-	-	ระบบประปาที่ได้มาตรฐาน	ประชาชนมีน้ำอุปโภค บริโภคตลอดทั้งปี	กองช่าง
๗	โครงการวางท่อประปา หมู่ที่ ๑	เพื่อให้ประชาชนได้มีน้ำ อุปโภคและบริโภคอย่าง เพียงพอ	ขยายเขตระบบประปา หมู่ที่ ๑ ระยะทาง ๑๑,๖๕๐ เมตร	๒,๓๒๘,๐๐๐	-	-	-	-	ขยายเขตระบบประปา จำนวน ๑ แห่ง	ประชาชนมีน้ำอุปโภค บริโภคตลอดทั้งปี	กองช่าง
หมู่ที่ ๒											
๘	โครงการขยายเขตท่อจ่าย น้ำประปาสายอนามัย- หลังป้อม หมู่ที่ ๒	เพื่อให้ประชาชนได้มีน้ำ อุปโภคและบริโภคอย่าง เพียงพอ	ขยายเขตท่อจ่าย น้ำประปาสายอนามัย- หลังป้อม หมู่ที่ ๒ ระยะทางยาว ๙๖๖ เมตร	-	๙๒,๐๐๐	-	-	-	ขยายเขตท่อจ่ายน้ำประปา จำนวน ๑ แห่ง	ประชาชนมีน้ำอุปโภค บริโภคตลอดทั้งปี	กองช่าง
๙	โครงการขยายเขตท่อจ่าย น้ำประปาสายโคกหวาน- หนองหว้า หมู่ที่ ๒	เพื่อให้ประชาชนได้มีน้ำ อุปโภคและบริโภคอย่าง เพียงพอ	ขยายเขตท่อจ่าย น้ำประปาสายสายโคก หวาน-หนองหว้า หมู่ที่ ๒ ระยะทางยาว ๑๘๐ เมตร	-	๑๕,๐๐๐	-	-	-	ขยายเขตท่อจ่ายน้ำประปา จำนวน ๑ แห่ง	ประชาชนมีน้ำอุปโภค บริโภคตลอดทั้งปี	กองช่าง
๑๐	โครงการปรับปรุง ซ่อมแซมระบบท่อส่ง น้ำประปา หมู่ที่ ๒	เพื่อให้ประชาชนได้มีน้ำ อุปโภคและบริโภคอย่าง เพียงพอ	ปรับปรุงซ่อมแซมระบบ ท่อน้ำประปา	-	-	-	๑,๒๐๐,๐๐๐	-	สามารถจ่ายน้ำประปาได้ เพียงพอต่อความต้องการของ ประชาชน	ประชาชนมีน้ำอุปโภค บริโภคตลอดทั้งปี	กองช่าง
๑๑	โครงการก่อสร้างระบบ ประปาถังแรงดัน พร้อม ระบบจ่ายน้ำประปา หมู่ที่ ๒	เพื่อให้ประชาชนได้มีน้ำ อุปโภคบริโภคอย่าง เพียงพอ	ก่อสร้างห้องถังประปา แรงดัน พร้อมระบบจ่าย น้ำประปา จำนวน ๑ จุด	-	-	๕๐๐,๐๐๐	-	-	ระบบประปาที่ได้มาตรฐาน	ประชาชนมีน้ำอุปโภค บริโภคตลอดทั้งปี	กองช่าง
๑๒	โครงการก่อสร้างระบบท่อน ลอยพร้อมอุปกรณ์ หมู่ที่ ๒	เพื่อให้ประชาชนได้มีน้ำ อุปโภคบริโภคอย่าง เพียงพอ	ก่อสร้างระบบท่อนลอย พร้อมอุปกรณ์ จำนวน ๑ จุด	-	-	๕๐๐,๐๐๐	-	-	ระบบประปาที่ได้มาตรฐาน	ประชาชนมีน้ำอุปโภค บริโภคตลอดทั้งปี	กองช่าง
๑๓	โครงการเดินท่อระบบ ประปา หมู่ที่ ๒	เพื่อให้ประชาชนได้มีน้ำ อุปโภคและบริโภคอย่าง เพียงพอ	ขยายเขตระบบประปา หมู่ที่ ๒ ระยะทาง ๙,๕๐๐ เมตร	๑,๙๐๐,๐๐๐	-	-	-	-	ขยายเขตระบบประปา จำนวน ๑ แห่ง	ประชาชนมีน้ำอุปโภค บริโภคตลอดทั้งปี	กองช่าง

ที่	โครงการ	วัตถุประสงค์	เป้าหมาย (ผลผลิตของโครงการ)	งบประมาณและที่ผ่านมา					ตัวชี้วัด (KPI)	ผลคาดว่าจะได้รับ	หน่วยงาน รับผิดชอบหลัก
				๒๕๖๖ (บาท)	๒๕๖๗ (บาท)	๒๕๖๘ (บาท)	๒๕๖๙ (บาท)	๒๕๗๐ (บาท)			
๑๔	โครงการปรับปรุงระบบ ประปาผิวดิน (บ่อพักน้ำ) หมู่ที่ ๒ โดยใช้ระบบถัง แรงดัน เพื่อใช้สำหรับงาน ประปา หมู่ที่ ๒ และหมู่ที่ ๕	เพื่อให้ประชาชนได้มีน้ำ อุปโภคและบริโภคอย่าง เพียงพอ	ปรับปรุงระบบประปาผิ ดิน หมู่ที่ ๒ บ้านโคกหวาน	๓๐๐,๐๐๐	-	-	-	-	ระบบประปาที่ได้มาตรฐาน	ประชาชนมีน้ำอุปโภค บริโภคตลอดทั้งปี	กองช่าง
หมู่ที่ ๓											
๑๕	โครงการติดตั้งเครื่องสูบ น้ำระบบประปาคลอง สว่าง(ประปาหนองเปลว) หมู่ที่ ๓	เพื่อให้ประชาชนได้มีน้ำ อุปโภคและบริโภคอย่าง เพียงพอ	เครื่องสูบน้ำจำนวน ๑ เครื่อง	-	-	๖๐,๐๐๐	-	-	เครื่องสูบน้ำจำนวน ๑ เครื่อง	ประชาชนมีน้ำอุปโภค บริโภคตลอดทั้งปี	กองช่าง
๑๖	โครงการวางท่อระบบ ประปา หมู่ที่ ๓	เพื่อให้ประชาชนได้มีน้ำ อุปโภคและบริโภคอย่าง เพียงพอ	วางท่อระบบประปา หมู่ ที่ ๓ ระยะทาง ๑๒,๘๑๐ เมตร	๒,๕๖๒,๐๐๐	-	-	-	-	ขยายเขตระบบประปา จำนวน ๑ แห่ง	ประชาชนมีน้ำอุปโภค บริโภคตลอดทั้งปี	กองช่าง
๑๗	โครงการก่อสร้างห้อง ประปา ขนาด ๔๕ ลบ.ม. พร้อมระบบกรองน้ำและ อุปกรณ์สำหรับผลิต น้ำประปา หมู่ที่ ๓	เพื่อให้ประชาชนได้มีน้ำ อุปโภคและบริโภคอย่าง เพียงพอ	ก่อสร้างห้องประปา ขนาด ๔๕ ลบ.ม. พร้อม ระบบกรองน้ำ และอุปกรณ์ สำหรับผลิตน้ำประปา หมู่ที่ ๓ จำนวน ๒ จุด	๑๒,๐๐๐,๐๐๐	-	-	-	-	ระบบประปาที่ได้มาตรฐาน	ประชาชนมีน้ำอุปโภค บริโภค ตลอดทั้งปี	กองช่าง
หมู่ที่ ๔											
๑๘	โครงการขยายเขตท่อจ่าย น้ำประปาสายอบสวัสดิ์ หมู่ที่ ๔	เพื่อให้ประชาชนได้มีน้ำ อุปโภคและบริโภคอย่าง เพียงพอ	ขยายเขตท่อจ่าย น้ำประปาสายอบสวัสดิ์ หมู่ที่ ๔ ระยะทางยาว ๕๓๒ เมตร	-	๔๔,๐๐๐	-	-	-	ขยายเขตท่อจ่ายน้ำประปา จำนวน ๑ แห่ง	ประชาชนมีน้ำอุปโภค บริโภคตลอดทั้งปี	กองช่าง
๑๙	โครงการขยายเขตท่อจ่าย น้ำประปาสายหนองหัว ประมงน้ำจืด หมู่ที่ ๔	เพื่อให้ประชาชนได้มีน้ำ อุปโภคและบริโภคอย่าง เพียงพอ	ขยายเขตท่อจ่าย น้ำประปาสายหนอง หัว-ประมงน้ำจืด หมู่ที่ ๔ ระยะทาง ๕๙๓ เมตร	-	๖๒,๐๐๐	-	-	-	ขยายเขตท่อจ่ายน้ำประปา จำนวน ๑ แห่ง	ประชาชนมีน้ำอุปโภค บริโภคตลอดทั้งปี	กองช่าง

ที่	โครงการ	วัตถุประสงค์	เป้าหมาย (ผลผลิตของโครงการ)	งบประมาณและที่ผ่านมา					ตัวชี้วัด (KPI)	ผลคาดว่าจะได้รับ	หน่วยงาน รับผิดชอบหลัก
				๒๕๖๖ (บาท)	๒๕๖๗ (บาท)	๒๕๖๘ (บาท)	๒๕๖๙ (บาท)	๒๕๗๐ (บาท)			
๒๐	โครงการขยายเขตท่อจ่ายน้ำประปาเลียบบถนนพระหลุม หมู่ที่ ๔	เพื่อให้ประชาชนได้มีน้ำอุปโภคและบริโภคอย่างเพียงพอ	ขยายเขตท่อจ่ายน้ำประปาเลียบบถนนพระหลุม หมู่ที่ ๔ ระยะทาง ๒๐๐ เมตร	-	๑๔,๐๐๐	-	-	-	ขยายเขตท่อจ่ายน้ำประปา จำนวน ๑ แห่ง	ประชาชนมีน้ำอุปโภคบริโภคตลอดทั้งปี	กองช่าง
๒๑	โครงการวางท่อระบบประปา หมู่ที่ ๔	เพื่อให้ประชาชนได้มีน้ำอุปโภคและบริโภคอย่างเพียงพอ	วางท่อระบบประปา หมู่ที่ ๔ ระยะทาง ๖,๐๐ เมตร	๑,๒๐๐,๐๐๐	-	-	-	-	ขยายเขตระบบประปา จำนวน ๑ แห่ง	ประชาชนมีน้ำอุปโภคบริโภคตลอดทั้งปี	กองช่าง
๒๒	โครงการขยายเขตท่อจ่ายน้ำประปาซอยสงชัย ๒ หมู่ที่ ๔	เพื่อให้ประชาชนได้มีน้ำอุปโภคและบริโภคอย่างเพียงพอ	ขยายเขตท่อจ่ายน้ำประปาเลียบบซอยสงชัย ๒ หมู่ที่ ๔ ระยะทางยาว ๑๗๕ เมตร	-	๑๕,๐๐๐	-	-	-	ขยายเขตท่อจ่ายน้ำประปา จำนวน ๑ แห่ง	ประชาชนมีน้ำอุปโภคบริโภคตลอดทั้งปี	กองช่าง
หมู่ที่ ๕											
๒๓	โครงการขยายเขตท่อจ่ายน้ำประปาซอยประเสริฐ หมู่ที่ ๕	เพื่อให้ประชาชนได้มีน้ำอุปโภคและบริโภคอย่างเพียงพอ	ขยายเขตท่อจ่ายน้ำประปาซอยประเสริฐ หมู่ที่ ๕ ระยะทางยาว ๑,๒๙๒ เมตร	-	๑๔๕,๐๐๐	-	-	-	ขยายเขตท่อจ่ายน้ำประปา จำนวน ๑ แห่ง	ประชาชนมีน้ำอุปโภคบริโภคตลอดทั้งปี	กองช่าง
๒๔	โครงการขยายเขตท่อจ่ายน้ำประปาสายโคกหวาน-หลังเกาะหวายเล็ก หมู่ที่ ๕	เพื่อให้ประชาชนได้มีน้ำอุปโภคและบริโภคอย่างเพียงพอ	ขยายเขตท่อจ่ายน้ำประปาซอยบ้านนางบาง ประดิษฐ์ หมู่ที่ ๕ ระยะทางยาว ๑,๒๐๐ เมตร	-	-	๑๔๐,๐๐๐	-	-	ขยายเขตท่อจ่ายน้ำประปา จำนวน ๑ แห่ง	ประชาชนมีน้ำอุปโภคบริโภคตลอดทั้งปี	กองช่าง
๒๕	โครงการก่อสร้างถังแรงดันน้ำประปาบ้านเกาะหวายเล็ก หมู่ที่ ๕	เพื่อให้ประชาชนได้มีน้ำอุปโภคและบริโภคอย่างเพียงพอ	ก่อสร้างถังแรงดันจ่ายน้ำประปาจำนวน ๑ จุด	-	-	๓๐๐,๐๐๐	-	-	มีถังแรงดันจ่ายน้ำประปาที่ได้มาตรฐาน	ประชาชนมีน้ำอุปโภคบริโภคตลอดทั้งปี	กองช่าง
๒๖	โครงการก่อสร้างท่อถังประปา ขนาด ๒๐ ลบ.ม. พร้อมระบบกรองน้ำ หมู่ที่ ๕	เพื่อให้ประชาชนได้มีน้ำอุปโภคและบริโภคอย่างเพียงพอ	ก่อสร้างท่อถังประปา ขนาด ๒๐ ลบ.ม. พร้อมระบบกรองน้ำและอุปกรณ์สำหรับผลิตน้ำประปา ม.๕ ต.นาโตะหมิง จำนวน ๖ จุด	-	-	๗๐๐,๐๐๐	-	-	มีระบบประปาที่ได้มาตรฐาน	ประชาชนมีน้ำอุปโภคบริโภคตลอดทั้งปี	กองช่าง
๒๗	โครงการขยายเขตระบบประปาเกาะหวายเล็ก หมู่ที่ ๕	เพื่อให้ประชาชนได้มีน้ำอุปโภคและบริโภคอย่างเพียงพอ	ขยายเขตท่อจ่ายน้ำประปา ระยะทาง ๑,๖๐๐ เมตร	-	-	๒๔๐,๐๐๐	-	-	ขยายเขตท่อจ่ายน้ำประปา จำนวน ๑ แห่ง	ประชาชนมีน้ำอุปโภคบริโภคตลอดทั้งปี	กองช่าง

ที่	โครงการ	วัตถุประสงค์	เป้าหมาย (ผลผลิตของโครงการ)	งบประมาณและที่ผ่านมา					ตัวชี้วัด (KPI)	ผลคาดว่าจะได้รับ	หน่วยงาน รับผิดชอบหลัก
				๒๕๖๖ (บาท)	๒๕๖๗ (บาท)	๒๕๖๘ (บาท)	๒๕๖๙ (บาท)	๒๕๗๐ (บาท)			
๒๘	โครงการวางท่อระบบ ประปา หมู่ที่ ๕	เพื่อให้ประชาชนได้มีน้ำ อุปโภคและบริโภคอย่าง เพียงพอ	วางท่อระบบประปา หมู่ที่ ๕ ระยะทาง ๕,๕๐๐ เมตร	๑,๑๐๐,๐๐๐	-	-	-	-	ขยายเขตท่อจ่าย น้ำประปา จำนวน ๑ แห่ง	ประชาชนมีน้ำอุปโภค บริโภคตลอดทั้งปี	กองช่าง
หมู่ที่ ๖											
๒๙	โครงการปรับปรุงระบบส่ง น้ำดิบประปา หมู่ที่ ๖	เพื่อให้ประชาชนได้มีน้ำ อุปโภคและบริโภคอย่าง เพียงพอ	ทำระบบท่อนลอย ขนาด กว้าง ๔ เมตร ยาว ๔ เมตร จำนวน ๑ ชุด	-	-	-	๑,๐๐๐,๐๐๐	-	มีระบบการผลิต น้ำประปาที่ได้ มาตรฐาน	ประชาชนมีน้ำอุปโภค บริโภคตลอดทั้งปี	กองช่าง
๓๐	โครงการวางท่อประปา หมู่ ที่ ๖	เพื่อให้ประชาชนได้มีน้ำ อุปโภคและบริโภคอย่าง เพียงพอ	ขยายเขตระบบท่อประปา หมู่ที่ ๖ ระยะทาง ๑๔,๑๐๐ เมตร	๒,๘๒๐,๐๐๐	-	-	-	-	ขยายเขตระบบประปา จำนวน ๑ แห่ง	ประชาชนมีน้ำอุปโภค บริโภคตลอดทั้งปี	กองช่าง
๓๑	โครงการก่อสร้างถังกรอง ประปา หมู่ที่ ๖	เพื่อให้ประชาชนได้มีน้ำ อุปโภคและบริโภคอย่าง เพียงพอ	ก่อสร้างถังกรองประปา จำนวน ๑ จุด	-	-	-	๒๕๐,๐๐๐	-	ระบบประปาที่ได้ มาตรฐาน	ประชาชนมีน้ำอุปโภค บริโภคตลอดทั้งปี	กองช่าง

ก. ยุทธศาสตร์จังหวัดที่ ๓ เสริมสร้างความมั่นคงทางสังคม พัฒนาคุณภาพชีวิตและการศึกษา เรียนรู้อย่างมีคุณภาพ

ข. ยุทธศาสตร์การพัฒนาขององค์กรปกครองส่วนท้องถิ่นในเขตจังหวัดตรัง ที่ ๒ การพัฒนาด้านคุณภาพชีวิตและส่งเสริมการศึกษาเรียนรู้แบบองค์รวม

ยุทธศาสตร์การพัฒนาขององค์กรปกครองส่วนท้องถิ่น ยุทธศาสตร์ที่ ๒ ด้านส่งเสริมพัฒนาคุณภาพชีวิต และการศึกษา

แนวทางการส่งเสริมพัฒนาการศึกษาให้ได้มาตรฐานทุกระดับ

แผนงานการศึกษา(งานระดับก่อนวัยเรียนและระดับประถมศึกษา กิจกรรมงานโรงเรียน)

ที่	โครงการ	วัตถุประสงค์	เป้าหมาย (ผลผลิตของโครงการ)	งบประมาณและที่ผ่านมา					ตัวชี้วัด (KPI)	ผลคาดว่าจะได้รับ	หน่วยงาน รับผิดชอบหลัก
				๒๕๖๖ (บาท)	๒๕๖๗ (บาท)	๒๕๖๘ (บาท)	๒๕๖๙ (บาท)	๒๕๗๐ (บาท)			
๑	โครงการสนับสนุนค่าใช้จ่าย การบริหารสถานศึกษา ๑.๑ สนับสนุนโภชนาการ อาหารกลางวันให้แก่เด็กศูนย์ พัฒนาเด็กเล็กบ้านนาโต๊ะหมิง ๑.๒ ค่าจัดการเรียนการสอน (รายหัว) ๑.๓ ค่าหนังสือเรียน ๑.๔ ค่าอุปกรณ์การเรียน ๑.๕ ค่าเครื่องแบบนักเรียน ๑.๖ ค่ากิจกรรมพัฒนาผู้เรียน ๑.๗ โครงการเรียนรู้สู่โลก กว้าง ๑.๘ โครงการเผยแพร่ นิทรรศการงานวิชาการ ๑.๙ โครงการฝึกอบรมการ ป้องกันอัคคีภัยใน ศพตบ้าน นาโต๊ะหมิง	เพื่อส่งเสริมส่งเสริมให้ เด็กปฐมวัยมีพัฒนาการ ที่เหมาะสมตามวัย	สนับสนุนงบประมาณ ค่าใช้จ่ายในกิจกรรมของ ศูนย์พัฒนาเด็กเล็กบ้าน นาโต๊ะหมิง	๕๐๐,๐๐๐	๕๐๐,๐๐๐	๕๐๐,๐๐๐	๕๐๐,๐๐๐	๕๐๐,๐๐๐	สนับสนุนโครงการ จำนวน ๑ โครงการ	เด็กได้รับการบริการในด้าน ต่างๆได้พัฒนาสมวัย	กองการ ศึกษา
๒	โครงการประกันภัยหนุ่ย	เพื่อให้เด็กได้รับความ คุ้มครองจากการ ประกันอุบัติเหตุ	เด็กศพด.ทุกคนได้รับความ คุ้มครองจากการประกัน อุบัติเหตุ	ไม่ใช้งบ ประมาณ	ไม่ใช้งบ ประมาณ	ไม่ใช้งบ ประมาณ	ไม่ใช้งบ ประมาณ	ไม่ใช้งบ ประมาณ	เด็ก ศพด.ทุกคนได้รับความ คุ้มครองจากการประกัน อุบัติเหตุ	เด็ก ศพด.ทุกคนได้รับความ คุ้มครองจากการประกัน อุบัติเหตุ	กองการ ศึกษา (ศพด.)
๓	โครงการจัดซื้ออาหารเสริม (นม)ให้แก่เด็กศูนย์พัฒนาเด็ก เล็กบ้าน นาโต๊ะหมิงและโรงเรียนใน สังกัด สพฐ.ตำบลนาโต๊ะหมิง	เพื่อให้นักเรียน/เด็กเล็ก มีสุขภาพอนามัยที่ดี	จัดซื้ออาหารเสริม(นม) ให้กับโรงเรียนสังกัด สพฐ. และศูนย์พัฒนาเด็กเล็ก	๕๓๐,๘๐๐	๕๓๐,๘๐๐	๔๕๕,๐๐๐	๔๕๕,๐๐๐	๔๕๕,๐๐๐	สนับสนุนโครงการ จำนวน๑ โครงการ	นักเรียน/เด็กเล็กได้รับอาหาร เสริมนมครบถ้วน	กองการ ศึกษา
๔	โครงการพัฒนาศักยภาพครู และบุคลากรทางการศึกษา	เพื่อให้ครูได้เข้ารับการ อบรม เพิ่มศักยภาพ ให้แก่ตนเอง	ครูทุกคนเข้าร่วมกิจกรรม	๓๐,๐๐๐	๓๐,๐๐๐	๓๐,๐๐๐	๓๐,๐๐๐	๓๐,๐๐๐	ครูได้รับการอบรม	ครูมีประสิทธิภาพในการ ปฏิบัติงาน	กองการ ศึกษา (ศพด.)

ที่	โครงการ	วัตถุประสงค์	เป้าหมาย (ผลผลิตของโครงการ)	งบประมาณและที่ผ่านมา					ตัวชี้วัด (KPI)	ผลคาดว่าจะได้รับ	หน่วยงาน รับผิดชอบหลัก
				๒๕๖๖ (บาท)	๒๕๖๗ (บาท)	๒๕๖๘ (บาท)	๒๕๖๙ (บาท)	๒๕๗๐ (บาท)			
๕	โครงการอุดหนุนอาหารกลางวันให้โรงเรียนสังกัด สพฐ. ตำบลนาโตะหมิง	เพื่อให้เด็กได้รับอาหารกลางวันที่มีคุณภาพ	สนับสนุนงบประมาณโครงการอุดหนุนอาหารกลางวันให้โรงเรียนสังกัด สพฐ. ตำบลนาโตะหมิง	๙๗๒,๐๐๐	๙๗๒,๐๐๐	๗๖๐,๐๐๐	๗๖๐,๐๐๐	๗๖๐,๐๐๐	สนับสนุนโครงการ จำนวน ๑ โครงการ	เด็ก/นักเรียนได้รับการพัฒนาการสมตามวัย	กองการศึกษา
๖	โครงการจัดกิจกรรมวันเด็กแห่งชาติ	เพื่อให้เด็กและเยาวชนกล้าคิดกล้าแสดงออก	เด็กและเยาวชนในตำบลร่วมกิจกรรม	๑๐๐,๐๐๐	๑๕๐,๐๐๐	๑๗๐,๐๐๐	๑๗๐,๐๐๐	๑๗๐,๐๐๐	จำนวนโครงการ/กิจกรรม	เด็กและเยาวชนได้มีโอกาสเข้าร่วมกิจกรรม	กองการศึกษา
๗	โครงการประเมินความพึงพอใจ	เพื่อพัฒนาคุณภาพการให้บริการของ ศพด.	ศพด.บ้านนาโตะหมิงได้รับการประเมินความพึงพอใจจากผู้มีส่วนเกี่ยวข้อง	ไม่ใช้งบประมาณ	ไม่ใช้งบประมาณ	ไม่ใช้งบประมาณ	ไม่ใช้งบประมาณ	ไม่ใช้งบประมาณ	ศพด.บ้านนาโตะหมิงมีการพัฒนา เพื่อตอบสนองความต้องการของชุมชน	ศพด.บ้านนาโตะหมิงมีการพัฒนา เพื่อตอบสนองความต้องการของชุมชน	กองการศึกษา (ศพด.)
๘	โครงการสายใยผูกพันจากแม่สู่ลูก	เพื่อให้เด็กได้แสดงความรัก ต่อบุญต่อมารดาผู้มีพระคุณ	เด็กเล็กทุกคน ร่วมกิจกรรม	ไม่ใช้งบประมาณ	ไม่ใช้งบประมาณ	ไม่ใช้งบประมาณ	ไม่ใช้งบประมาณ	ไม่ใช้งบประมาณ	เด็กมีความกตัญญูต่อมารดาผู้มีพระคุณ	เด็กได้แสดงความรักต่อบุญต่อมารดาผู้มีพระคุณ	กองการศึกษา (ศพด.)
๙	โครงการเยี่ยมบ้านเด็ก	เพื่อให้ความช่วยเหลือและส่งเสริมพัฒนาการเด็กอย่างเต็มศักยภาพ	เด็ก ศพด.ทุกคนได้รับการเยี่ยมบ้าน	ไม่ใช้งบประมาณ	ไม่ใช้งบประมาณ	ไม่ใช้งบประมาณ	ไม่ใช้งบประมาณ	ไม่ใช้งบประมาณ	เด็กมีพัฒนาการสมวัย	เด็กได้รับความช่วยเหลือและส่งเสริมพัฒนาอย่างเต็มศักยภาพ	กองการศึกษา (ศพด.)
๑๐	โครงการวันเด็กแห่งชาติ	เพื่อส่งเสริมให้เด็กกล้าคิด กล้าแสดงออกอย่างถูกต้อง เหมาะสม	เด็กศูนย์พัฒนาเด็กเล็กบ้านนาโตะหมิงทุกคน	ไม่ใช้งบประมาณ	ไม่ใช้งบประมาณ	ไม่ใช้งบประมาณ	ไม่ใช้งบประมาณ	ไม่ใช้งบประมาณ	เด็กมีพัฒนาการสมวัย	เด็กกล้าคิด กล้าแสดงออกอย่างถูกต้อง เหมาะสม	กองการศึกษา (ศพด.)
๑๑	โครงการรับสมัครเด็กเล็กเข้ารับการเตรียมความพร้อมศูนย์พัฒนาเด็กเล็กบ้านนาโตะหมิง	เพื่อรับสมัครเด็กเล็กเข้ารับการเตรียมความพร้อมศูนย์พัฒนาเด็กเล็กบ้านนาโตะหมิง	ศพด.บ้านนาโตะหมิงเปิดรับสมัครเด็กปฐมวัยเข้ารับการเตรียมความพร้อม	ไม่ใช้งบประมาณ	ไม่ใช้งบประมาณ	ไม่ใช้งบประมาณ	ไม่ใช้งบประมาณ	ไม่ใช้งบประมาณ	เด็กมีพัฒนาการสมวัย	เด็กปฐมวัยได้รับการเตรียมความพร้อม ทัวถึ	กองการศึกษา (ศพด.)
๑๒	โครงการปรัชญาเศรษฐกิจพอเพียง	เพื่อให้เด็กรู้จักเศรษฐกิจพอเพียง	เด็กเล็กทุกคน ร่วมกิจกรรม	ไม่ใช้งบประมาณ	ไม่ใช้งบประมาณ	ไม่ใช้งบประมาณ	ไม่ใช้งบประมาณ	ไม่ใช้งบประมาณ	เด็กมีพัฒนาการสมวัย	เด็กรู้จักเศรษฐกิจพอเพียง	กองการศึกษา (ศพด.)
๑๓	โครงการจัดทำสื่อการเรียนการสอน	เพื่อให้เด็กมีพัฒนาการครบตามวัย	เด็กศูนย์พัฒนาเด็กเล็กทุกคน	ไม่ใช้งบประมาณ	ไม่ใช้งบประมาณ	ไม่ใช้งบประมาณ	ไม่ใช้งบประมาณ	ไม่ใช้งบประมาณ	เด็กมีพัฒนาการที่สมวัย	เด็กมีพัฒนาการครบทั้งสี่ด้านตามวัย	กองการศึกษา (ศพด.)

ที่	โครงการ	วัตถุประสงค์	เป้าหมาย (ผลผลิตของโครงการ)	งบประมาณและที่ผ่านมา					ตัวชี้วัด (KPI)	ผลคาดว่าจะได้รับ	หน่วยงาน รับผิดชอบหลัก
				๒๕๖๖ (บาท)	๒๕๖๗ (บาท)	๒๕๖๘ (บาท)	๒๕๖๙ (บาท)	๒๕๗๐ (บาท)			
๑๔	โครงการจัดทำระบบการประกันคุณภาพภายในของศูนย์พัฒนาเด็กเล็ก	เพื่อให้ ศพด. ได้พัฒนาตนเองตามมาตรฐานการศึกษา	ศพด. บ้านนาโตะหมิงจัดทำระบบประเมินภายใน	ไม่ใช้งบประมาณ	ไม่ใช้งบประมาณ	ไม่ใช้งบประมาณ	ไม่ใช้งบประมาณ	ไม่ใช้งบประมาณ	ศพด. บ้านนาโตะหมิงจัดทำระบบการประกันคุณภาพภายในได้ถูกต้อง	ศพด. บ้านนาโตะหมิงจัดทำระบบการประกันคุณภาพภายในได้ถูกต้อง	กองการศึกษา (ศพด.)
๑๕	โครงการประชุมผู้ปกครอง	เพื่อชี้แจงข้อมูล และสร้างความสัมพันธ์ที่ดีระหว่างผู้ปกครองกับครู	ผู้ปกครองเด็กร่วมประชุม	ไม่ใช้งบประมาณ	ไม่ใช้งบประมาณ	ไม่ใช้งบประมาณ	ไม่ใช้งบประมาณ	ไม่ใช้งบประมาณ	เด็กมีพัฒนาการสมวัย	ผู้ปกครองมีความเข้าใจ และให้ความร่วมมือด้านต่างๆ กับ ศพด.	กองการศึกษา (ศพด.)
๑๖	โครงการประชุมคณะกรรมการบริหารศูนย์พัฒนาเด็กเล็ก	เพื่อส่งเสริมให้ศูนย์พัฒนาเด็กเล็กมีการบริหารจัดการที่ดี ตอบสนองความต้องการของชุมชน	คณะกรรมการบริหารศูนย์พัฒนาเด็กเล็กบ้านนาโตะหมิงร่วมประชุม	ไม่ใช้งบประมาณ	ไม่ใช้งบประมาณ	ไม่ใช้งบประมาณ	ไม่ใช้งบประมาณ	ไม่ใช้งบประมาณ	ศพด. ได้รับการพัฒนาในทิศทางที่เหมาะสม	ศูนย์พัฒนาเด็กเล็กมีการบริหารจัดการที่ดี	กองการศึกษา (ศพด.)
๑๗	โครงการนิเทศการสอน	เพื่อให้ครูจัดการเรียนการสอน ได้อย่างมีประสิทธิภาพ	ครูและผู้ดูแลเด็กทุกคน	ไม่ใช้งบประมาณ	ไม่ใช้งบประมาณ	ไม่ใช้งบประมาณ	ไม่ใช้งบประมาณ	ไม่ใช้งบประมาณ	ครูจัดการเรียนการสอนได้อย่างมีประสิทธิภาพ	ครูจัดการเรียนการสอนได้อย่างมีประสิทธิภาพ	กองการศึกษา (ศพด.)
๑๘	โครงการเด็กดีมีวินัย	เพื่อฝึกให้เด็กมีระเบียบวินัยในตัวเอง และสังคม	เด็กเล็กทุกคน ร่วมกิจกรรม	ไม่ใช้งบประมาณ	ไม่ใช้งบประมาณ	ไม่ใช้งบประมาณ	ไม่ใช้งบประมาณ	ไม่ใช้งบประมาณ	เด็กมีพัฒนาการสมวัย	เด็กมีระเบียบวินัยในตัวเอง และสังคม	กองการศึกษา (ศพด.)
๑๙	โครงการหนุนนุ้ยรักการอ่าน	เพื่อให้เด็กมีความใฝ่รู้ใฝ่เรียน	เด็กเล็กทุกคน ร่วมกิจกรรม	ไม่ใช้งบประมาณ	ไม่ใช้งบประมาณ	ไม่ใช้งบประมาณ	ไม่ใช้งบประมาณ	ไม่ใช้งบประมาณ	เด็กมีความใฝ่รู้ใฝ่เรียน	เด็กมีความใฝ่รู้ใฝ่เรียน	กองการศึกษา (ศพด.)
๒๐	โครงการภาษาอังกฤษน่ารู้	เพื่อให้เด็กมีความสนใจเรียนรู้ภาษาต่างประเทศ	เด็กเล็กทุกคน ร่วมกิจกรรม	ไม่ใช้งบประมาณ	ไม่ใช้งบประมาณ	ไม่ใช้งบประมาณ	ไม่ใช้งบประมาณ	ไม่ใช้งบประมาณ	เด็กมีความสนใจเรียนรู้ภาษาต่างประเทศ	เด็กมีความสนใจเรียนรู้ภาษาต่างประเทศ	กองการศึกษา (ศพด.)
๒๑	โครงการโลกสวยด้วยมือเรา	เพื่อให้เด็กรู้จักการอนุรักษ์สิ่งแวดล้อม	เด็ก ศพด. ทุกคนร่วมกิจกรรม	ไม่ใช้งบประมาณ	ไม่ใช้งบประมาณ	ไม่ใช้งบประมาณ	ไม่ใช้งบประมาณ	ไม่ใช้งบประมาณ	เด็ก รู้ จั ก ก า ร อนุรักษ์ สิ่งแวดล้อม	เด็กรู้จักการอนุรักษ์สิ่งแวดล้อม	กองการศึกษา (ศพด.)
๒๒	โครงการออมวันละนิดชีวิตแจ่มใส	เพื่อให้เด็กรู้จักการประหยัด เก็บออมเงิน	เด็ก ศพด. ทุกคนร่วมกิจกรรม	ไม่ใช้งบประมาณ	ไม่ใช้งบประมาณ	ไม่ใช้งบประมาณ	ไม่ใช้งบประมาณ	ไม่ใช้งบประมาณ	เด็กรู้จักการประหยัด เก็บออมเงิน	เด็กรู้จักการประหยัด เก็บออมเงิน	กองการศึกษา (ศพด.)
๒๓	โครงการเด็กดีมาเข้า	เพื่อให้เด็กกระตือรือร้นในการมาโรงเรียนตั้งแต่เช้า	เด็ก ศพด. ทุกคนร่วมกิจกรรม	ไม่ใช้งบประมาณ	ไม่ใช้งบประมาณ	ไม่ใช้งบประมาณ	ไม่ใช้งบประมาณ	ไม่ใช้งบประมาณ	เด็กมาโรงเรียนตั้งแต่เช้า	เด็กมาโรงเรียนตั้งแต่เช้า	กองการศึกษา (ศพด.)

แผนงานสาธารณสุข(งานบริการสาธารณสุขและงานสาธารณสุขอื่น)

ที่	โครงการ	วัตถุประสงค์	เป้าหมาย (ผลผลิตของโครงการ)	งบประมาณและที่ผ่านมา					ตัวชี้วัด (KPI)	ผลคาดว่าจะได้รับ	หน่วยงาน รับผิดชอบหลัก
				๒๕๖๖ (บาท)	๒๕๖๗ (บาท)	๒๕๖๘ (บาท)	๒๕๖๙ (บาท)	๒๕๗๐ (บาท)			
๑	โครงการควบคุม ป้องกันโรคมือ เท้า ปาก และโรคติดต่ออื่น	เพื่อให้เด็กได้รู้จักป้องกันควบคุมโรคต่าง ๆ	เด็ก ศพด. ทุกคนร่วมกิจกรรม	๓๐,๐๐๐	๓๐,๐๐๐	๓๐,๐๐๐	๓๐,๐๐๐	๓๐,๐๐๐	เด็กมีพัฒนาการที่สมวัย	เด็กได้ทราบถึงการป้องกันควบคุมโรคติดต่อต่าง ๆ	กองการศึกษาฯ (ศพด.)
๒	โครงการศูนย์พัฒนาเด็กเล็กไม่กินหวาน	เพื่อให้เด็กได้รับบริการลดหวาน	เด็ก ศพด. ทุกคนร่วมกิจกรรม	ไม่ใช้งบประมาณ	ไม่ใช้งบประมาณ	ไม่ใช้งบประมาณ	ไม่ใช้งบประมาณ	ไม่ใช้งบประมาณ	เด็กมีพัฒนาการที่สมวัย	เด็กเล็กไม่กินหวาน	กองการศึกษาฯ (ศพด.)
๓	โครงการหนุน้อยสัมพันธ์สร้างเสริมสุขภาพ	เพื่อส่งเสริมให้เด็กได้ออกกำลังกาย และ สร้างความสัมพันธ์กับผู้ปกครองชุมชน	เด็กศูนย์พัฒนาเด็กเล็กบ้านนาโตะหมิง ได้ออกกำลังกาย ผู้ปกครองชุมชน ได้มีส่วนร่วม	๓๐,๐๐๐	๓๐,๐๐๐	๓๐,๐๐๐	๓๐,๐๐๐	๓๐,๐๐๐	เด็กศูนย์พัฒนาเด็กเล็กบ้านนาโตะหมิงได้ออกกำลังกายและมีส่วนร่วมกับผู้ปกครองและชุมชน	เด็กศูนย์พัฒนาเด็กเล็กบ้านนาโตะหมิงได้ออกกำลังกายและมีส่วนร่วมกับผู้ปกครองและชุมชน	กองการศึกษาฯ (ศพด.)
๔	โครงการหนุน้อยรักสุขภาพ	เพื่อให้เด็กมีสุขภาพร่างกายแข็งแรง	เด็ก เล็ก ทุกคน ร่วมกิจกรรม	ไม่ใช้งบประมาณ	ไม่ใช้งบประมาณ	ไม่ใช้งบประมาณ	ไม่ใช้งบประมาณ	ไม่ใช้งบประมาณ	เด็กมีสุขภาพร่างกายแข็งแรง	เด็กมีสุขภาพร่างกายแข็งแรง	กองการศึกษาฯ (ศพด.)
๕	โครงการส่งเสริมทันตสุขภาพเด็กปฐมวัยยึดสไตท์ห่างไกลฟันผุ	เพื่อส่งเสริมให้เด็กมีสุขภาพช่องปากดีห่างไกลฟันผุ	เด็กเล็กทุกคนร่วมกิจกรรม	ไม่ใช้งบประมาณ	ไม่ใช้งบประมาณ	ไม่ใช้งบประมาณ	ไม่ใช้งบประมาณ	ไม่ใช้งบประมาณ	เด็กเล็กมีสุขภาพช่องปากดีห่างไกลฟันผุ	เด็กเล็กมีสุขภาพช่องปากดีห่างไกลฟันผุ	กองการศึกษาฯ (ศพด.)

แผนงานการศาสนาวัฒนธรรมและนันทนาการ(งานศาสนาวัฒนธรรมท้องถิ่น)

ที่	โครงการ	วัตถุประสงค์	เป้าหมาย (ผลผลิตของโครงการ)	งบประมาณและที่ผ่านมา					ตัวชี้วัด (KPI)	ผลคาดว่าจะได้รับ	หน่วยงาน รับผิดชอบหลัก
				๒๕๖๖ (บาท)	๒๕๖๗ (บาท)	๒๕๖๘ (บาท)	๒๕๖๙ (บาท)	๒๕๗๐ (บาท)			
๑	โครงการหนุน้อยรักความเป็นไทย (การแต่งกายชุดไทย)	เพื่อให้เด็กรู้จักอนุรักษ์การแต่งกายแบบไทย	เด็กเล็กทุกคนร่วมกิจกรรม	ไม่ใช้งบประมาณ	ไม่ใช้งบประมาณ	ไม่ใช้งบประมาณ	ไม่ใช้งบประมาณ	ไม่ใช้งบประมาณ	เด็กมีพัฒนาการสมวัย	เด็กรู้จักการแต่งกายแบบไทย	กองการศึกษาฯ (ศพด.)
๒	โครงการวันสำคัญทางพระพุทธศาสนา - วันมาฆบูชา - วันวิสาขบูชา - วันอาสาฬหบูชา - วันเข้าพรรษา	เพื่อให้เด็กเห็นความสำคัญและปฏิบัติตนในวันสำคัญทางพระพุทธศาสนาได้ถูกต้อง	เด็ก เล็ก ทุกคน ร่วมกิจกรรม	ไม่ใช้งบประมาณ	ไม่ใช้งบประมาณ	ไม่ใช้งบประมาณ	ไม่ใช้งบประมาณ	ไม่ใช้งบประมาณ	เด็กเห็นความสำคัญ และปฏิบัติตนในวันสำคัญทางพระพุทธศาสนาได้ถูกต้อง	เด็กเห็นความสำคัญ และปฏิบัติตนในวันสำคัญทางพระพุทธศาสนาได้ถูกต้อง	กองการศึกษาฯ (ศพด.)

ที่	โครงการ	วัตถุประสงค์	เป้าหมาย (ผลผลิตของโครงการ)	งบประมาณและที่ผ่านมา					ตัวชี้วัด (KPI)	ผลคาดว่าจะได้รับ	หน่วยงาน รับผิดชอบหลัก
				๒๕๖๖ (บาท)	๒๕๖๗ (บาท)	๒๕๖๘ (บาท)	๒๕๖๙ (บาท)	๒๕๗๐ (บาท)			
๓	โครงการอนุรักษ์ประเพณี วัฒนธรรมไทย - วันลอยกระทง - วันขึ้นปีใหม่ - วันไหว้ครู - วันสารทบุญเดือนสิบ	เพื่อให้เด็กร่วมกันอนุรักษ์ ประเพณีวัฒนธรรมไทย	เด็กเล็กทุกคน ร่วม กิจกรรม	ไม่ใช้งบ ประมาณ	ไม่ใช้งบ ประมาณ	ไม่ใช้งบ ประมาณ	ไม่ใช้งบ ประมาณ	ไม่ใช้งบ ประมาณ	เด็กร่วมกันอนุรักษ์ประเพณี วัฒนธรรมไทย	เด็กได้ร่วมกันอนุรักษ์ ประเพณีวัฒนธรรมไทย	กองการศึกษาฯ (ศพด.)
๔	โครงการหนูน้อยมารยาท งาม	เพื่อให้เด็กมีกิริยามารยาท สุภาพเรียบร้อย	เด็ก ศพด. ทุกคนร่วม กิจกรรม	ไม่ใช้งบ ประมาณ	ไม่ใช้งบ ประมาณ	ไม่ใช้งบ ประมาณ	ไม่ใช้งบ ประมาณ	ไม่ใช้งบ ประมาณ	เด็กมีกิริยามารยาทสุภาพ เรียบร้อย	เด็กมีกิริยามารยาทสุภาพ เรียบร้อย	กองการ ศึกษาฯ (ศพด.)
๕	โครงการอนุรักษ์ภูมิปัญญา ท้องถิ่น	เพื่อให้เด็กเรียนรู้ภูมิปัญญา ท้องถิ่น	เด็ก ศพด. ทุกคนร่วม กิจกรรม	ไม่ใช้งบ ประมาณ	ไม่ใช้งบ ประมาณ	ไม่ใช้งบ ประมาณ	ไม่ใช้งบ ประมาณ	ไม่ใช้งบ ประมาณ	เด็กได้รู้จักภูมิปัญญาท้องถิ่น	เด็กได้รู้จักภูมิปัญญา ท้องถิ่น	กองการ ศึกษาฯ (ศพด.)

แผนงานการรักษาความสงบภายใน(งานป้องกันและบรรเทาสาธารณภัย)

ที่	โครงการ	วัตถุประสงค์	เป้าหมาย (ผลผลิตของโครงการ)	งบประมาณและที่ผ่านมา					ตัวชี้วัด (KPI)	ผลคาดว่าจะได้รับ	หน่วยงาน รับผิดชอบหลัก
				๒๕๖๖ (บาท)	๒๕๖๗ (บาท)	๒๕๖๘ (บาท)	๒๕๖๙ (บาท)	๒๕๗๐ (บาท)			
๑	โครงการหนูน้อยรู้ไว้ปลอดภัย ไว้ก่อน - การระมัดระวังในการเล่น - การข้ามถนนทางม้าลาย - การขี่ปลอดภัย - การเอาตัวรอดหากติดใน รถการป้องกันการจมน้ำ	เพื่อให้เด็กรู้จักระมัดระวัง รักษาความปลอดภัยให้แก่ ตนเอง	เด็ก ศพด. ทุกคนร่วม กิจกรรม	ไม่ใช้งบ ประมาณ	ไม่ใช้งบ ประมาณ	ไม่ใช้งบ ประมาณ	ไม่ใช้งบ ประมาณ	ไม่ใช้งบ ประมาณ	เด็กรู้จักระมัดระวัง รักษาความ ปลอดภัยให้แก่ตนเอง	เด็กรู้จักระมัดระวัง รักษา ความปลอดภัยให้แก่ ตนเอง	กองการ ศึกษาฯ (ศพด.)

แนวทางการส่งเสริมพัฒนาการกีฬาและนันทนาการ

แผนงานศาสนาวัดธรรมและนันทนาการ(งานกีฬาและนันทนาการ)

ที่	โครงการ	วัตถุประสงค์	เป้าหมาย (ผลผลิตของโครงการ)	งบประมาณและที่ผ่านมา					ตัวชี้วัด (KPI)	ผลคาดว่าจะได้รับ	หน่วยงาน รับผิดชอบหลัก
				๒๕๖๖ (บาท)	๒๕๖๗ (บาท)	๒๕๖๘ (บาท)	๒๕๖๙ (บาท)	๒๕๗๐ (บาท)			
๑	โครงการแข่งขันกีฬาเสริมสร้างความสัมพันธ์	เพื่อให้เด็กได้ร่วมกิจกรรมกีฬาพัฒนาความสัมพันธ์	เด็ก ครู ผู้ปกครอง คณะกรรมการบริหาร ศพด.	ไม่ใช้งบประมาณ	ไม่ใช้งบประมาณ	ไม่ใช้งบประมาณ	ไม่ใช้งบประมาณ	ไม่ใช้งบประมาณ	เด็กมีพัฒนาการสมวัย	เด็กได้ร่วมกิจกรรมกีฬาพัฒนาความสัมพันธ์	กองการศึกษา (ศพด.)
๒	โครงการแข่งขันกีฬาด้านยาเสพติดตำบลนาโตะหมิง	เพื่อส่งเสริมให้ประชาชนเล่นกีฬาเพื่อสุขภาพร่างกายแข็งแรง	ประชาชนตำบลนาโตะหมิงร่วมกิจกรรมโครงการแข่งขันกีฬาด้านยาเสพติด	๑๘๐,๐๐๐	๑๘๐,๐๐๐	๑๘๐,๐๐๐	๑๘๐,๐๐๐	๑๘๐,๐๐๐	จำนวนโครงการ/กิจกรรม	ประชาชนมีสุขภาพอนามัยที่ดีและมีความสามัคคี และห่างไกลยาเสพติด	กองการศึกษา
๓	โครงการพัฒนาทักษะกีฬาประชาชนตำบลนาโตะหมิง	เพื่อให้ประชาชนในตำบลนาโตะหมิงมีทักษะด้านกีฬาและรู้จักใช้อุปกรณ์กีฬาอย่างถูกต้อง	ประชาชนตำบลนาโตะหมิงร่วมโครงการพัฒนาทักษะกีฬาประชาชนตำบลนาโตะหมิง	๕๐,๐๐๐	๕๐,๐๐๐	๕๐,๐๐๐	๕๐,๐๐๐	๕๐,๐๐๐	จำนวนโครงการ/กิจกรรม	ทำให้ประชาชนในตำบลนาโตะหมิง มีทักษะด้านกีฬาอย่างถูกต้องเหมาะสม	กองการศึกษา
๔	โครงการจัดส่งนักกีฬาเข้าร่วมแข่งขันกีฬากับหน่วยงานอื่น	เพื่อส่งเสริมให้นักกีฬาในตำบลที่มีความสามารถให้ไปสู่ในระดับที่สูงขึ้น	นักกีฬาที่มีความสามารถทุกระดับในตำบล	๕๐,๐๐๐	๕๐,๐๐๐	๕๐,๐๐๐	๕๐,๐๐๐	๕๐,๐๐๐	จำนวนโครงการ/กิจกรรม	มีนักกีฬาในตำบลที่มีความสามารถเข้าสู่การแข่งขันกีฬาในระดับที่สูงขึ้น	กองการศึกษา
๕	โครงการจัดซื้อเรือแข่งขัน ขนาด ๕ ฝีพาย	เพื่อส่งเสริมให้ประชาชนตำบลนาโตะหมิงได้ออกกำลังกายทางน้ำ	จัดซื้อเรือแข่งขัน ขนาด ๕ ฝีพาย จำนวน ๖ ลำ	๑๙๕,๐๐๐	-	-	-	-	เรือแข่งขัน ๕ ฝีพาย จำนวน ๕ ลำ	เพื่อส่งเสริมการออกกำลังกายและสืบสานประเพณี	กองการศึกษา

แผนงานอุตสาหกรรมและการโยธา (งานก่อสร้าง)

ที่	โครงการ	วัตถุประสงค์	เป้าหมาย (ผลผลิตของ โครงการ)	งบประมาณและที่ผ่านมา					ตัวชี้วัด (KPI)	ผลคาดว่าจะได้รับ	หน่วยงาน รับผิดชอบหลัก
				๒๕๖๖ (บาท)	๒๕๖๗ (บาท)	๒๕๖๘ (บาท)	๒๕๖๙ (บาท)	๒๕๗๐ (บาท)			
๑	โครงการปรับปรุงต่อเติมศูนย์พัฒนาเด็กเล็กมีอาคารสถานที่เล็กบ้านนาโตะหมิง	เพื่อให้ศูนย์พัฒนาเด็กเล็กมีอาคารสถานที่เหมาะสม	โครงการปรับปรุงต่อเติมศูนย์พัฒนาเด็กเล็กบ้านนาโตะหมิง	๒๐๐,๐๐๐	-	-	-	-	ศูนย์พัฒนาเด็กเล็กบ้านนาโตะหมิงมีอาคารสถานที่เหมาะสม	ศูนย์พัฒนาเด็กเล็กมีความพร้อมสถานที่ในการเรียนการสอน	กองการศึกษาฯ
๒	โครงการก่อสร้างสนามกีฬาหญ้าเทียมพร้อมอาคารและห้องน้ำ	เพื่อส่งเสริมกิจกรรมการสร้างสุขภาพแก่ประชาชนในการออกกำลังกายการเล่นกีฬาและนันทนาการ	ก่อสร้างสนามกีฬาหญ้าเทียม ขนาดกว้าง ๓๕.๐๐ เมตร ยาว ๕.๐๐ เมตร	๖,๐๐๐,๐๐๐	-	-	-	-	มีสถานที่ในการออกกำลังกายที่เหมาะสม	ประชาชนในตำบลมีสุขภาพร่างกายแข็งแรง	กองการศึกษาฯ
๓	โครงการก่อสร้างลานกีฬาและนันทนาการ	เพื่อส่งเสริมกิจกรรมการสร้างสุขภาพแก่ประชาชนในการออกกำลังกาย การเล่นกีฬาและนันทนาการ	ก่อสร้างลานกีฬา ขนาด กว้าง ๕๐.๐๐ เมตร ยาว ๘๐.๐๐ เมตร	๒๐,๐๐๐,๐๐๐	-	-	-	-	มีสถานที่ในการออกกำลังกายที่เหมาะสม	ประชาชนในตำบลมีสุขภาพร่างกายแข็งแรง	กองการศึกษาฯ
๔	โครงการก่อสร้างสระว่ายน้ำชุมชน	เพื่อส่งเสริมกิจกรรมการออกกำลังกายทางน้ำ	ก่อสร้างสระว่ายน้ำ ขนาดกว้าง ๕๐.๐๐ เมตร ยาว ๘๐.๐๐ เมตร	๒๕,๐๐๐,๐๐๐	-	-	-	-	มีสถานที่ในการออกกำลังกายที่เหมาะสม	ประชาชนในตำบลมีสุขภาพร่างกายแข็งแรงและลดอัตราการเสียชีวิตจากการจมน้ำ	กองการศึกษาฯ
๕	โครงการก่อสร้างหลังคาสนามหญ้าเทียม	เพื่อเพิ่มประสิทธิภาพการให้บริการประชาชนในการออกกำลังกาย	ก่อสร้างหลังคาสนามหญ้าเทียม ขนาด ๒๗,๕๒ เมตร	๖,๕๐๐,๐๐๐	-	-	-	-	มีสนามกีฬาที่ได้มาตรฐาน	ประชาชนได้ใช้บริการสนามกีฬาได้อย่างมีมาตรฐาน	กองการศึกษาฯ
๖	โครงการก่อสร้างอฒจรรย์สำหรับสนามหญ้าเทียมอบต.นาโตะหมิง	เพื่อเพิ่มประสิทธิภาพในการใช้บริการสนามหญ้าเทียม	ก่อสร้างอฒจรรย์ ขนาดยาว ๙.๖ ม. กว้าง ๓.๖ ม. สูง ๓.๐ ม.	๘๖๐,๕๐๐	-	-	-	-	มีอฒจรรย์สำหรับประชาชนที่มาใช้บริการ	ประชาชนได้ใช้บริการ	กองการศึกษาฯ
๗	โครงการก่อสร้างหลังคาเครื่องออกกำลังกายกลางแจ้งหมู่ที่ ๑ บ้านนาโตะหมิง	อำนวยความสะดวกในการใช้บริการของประชาชน	ก่อสร้างหลังคาเครื่องออกกำลังกายกลางแจ้งขนาด ๓.๕ ม. X ๑๒ ม.	๔๕,๐๐๐	-	-	-	-	มีหลังคาเครื่องออกกำลังกาย	ประชาชนในตำบลได้ใช้บริการ	กองการศึกษาฯ

ที่	โครงการ	วัตถุประสงค์	เป้าหมาย (ผลผลิตของ โครงการ)	งบประมาณและที่ผ่านมา					ตัวชี้วัด (KPI)	ผลคาดว่าจะได้รับ	หน่วยงาน รับผิดชอบหลัก
				๒๕๖๖ (บาท)	๒๕๖๗ (บาท)	๒๕๖๘ (บาท)	๒๕๖๙ (บาท)	๒๕๗๐ (บาท)			
๘	โครงการก่อสร้าง หลังคาเครื่องออก กำลังกายกลางแจ้ง หมู่ที่ ๒ บ้านโคกหว้าน	อำนวยความสะดวกใน การใช้บริการของ ประชาชน	ก่อสร้างหลังคาเครื่อง ออกกำลังกาย กลางแจ้ง ขนาด ๓.๕ ม. X ๑๒ ม.	๔๕,๐๐๐	-	-	-	-	มีหลังคาเครื่องออกกำลัง กาย	ประชาชนในตำบลได้ใช้ บริการ	กองการ ศึกษาฯ
๙	โครงการก่อสร้าง หลังคาเครื่องออก กำลังกายกลางแจ้ง หมู่ที่ ๓ บ้านห้วยเหียง	อำนวยความสะดวกใน การใช้บริการของ ประชาชน	ก่อสร้างหลังคาเครื่อง ออกกำลังกาย กลางแจ้ง ขนาด ๓.๕ ม. X ๑๒ ม.	๔๕,๐๐๐	-	-	-	-	มีหลังคาเครื่องออกกำลัง กาย	ประชาชนในตำบลได้ใช้ บริการ	กองการ ศึกษาฯ
๑๐	โครงการก่อสร้าง หลังคาเครื่องออก กำลังกายกลางแจ้ง หมู่ที่ ๔ บ้านท่าเล	อำนวยความสะดวกใน การใช้บริการของ ประชาชน	ก่อสร้างหลังคาเครื่อง ออกกำลังกาย กลางแจ้ง ขนาด ๓.๕ ม. X ๑๒ ม.	๔๕,๐๐๐	-	-	-	-	มีหลังคาเครื่องออกกำลัง กาย	ประชาชนในตำบลได้ใช้ บริการ	กองการ ศึกษาฯ
๑๑	โครงการก่อสร้าง หลังคาเครื่องออก กำลังกายกลางแจ้ง หมู่ที่ ๕ บ้านพรุหอม	อำนวยความสะดวกใน การใช้บริการของ ประชาชน	ก่อสร้างหลังคาเครื่อง ออกกำลังกาย กลางแจ้ง ขนาด ๓.๕ ม. X ๑๒ ม.	๔๕,๐๐๐	-	-	-	-	มีหลังคาเครื่องออกกำลัง กาย	ประชาชนในตำบลได้ใช้ บริการ	กองการ ศึกษาฯ
๑๒	โครงการก่อสร้าง หลังคาเครื่องออก กำลังกายกลางแจ้ง หมู่ที่ ๖ บ้านควนสระแก้ว	อำนวยความสะดวกใน การใช้บริการของ ประชาชน	ก่อสร้างหลังคาเครื่อง ออกกำลังกาย กลางแจ้ง ขนาด ๓.๕ ม. X ๑๒ ม.	๔๕,๐๐๐	-	-	-	-	มีหลังคาเครื่องออกกำลัง กาย	ประชาชนในตำบลได้ใช้ บริการ	กองการ ศึกษาฯ
๑๓	โครงการก่อสร้าง หลังคาเครื่องออก กำลังกายกลางแจ้ง พระละหมาด	อำนวยความสะดวกใน การใช้บริการของ ประชาชน	ก่อสร้างหลังคาเครื่อง ออกกำลังกายขนาด ๓.๕ ม. x ๑๒ ม.	๑๕๐,๐๐๐	-	-	-	-	มีหลังคาเครื่องออกกำลัง กาย	ประชาชนในตำบลได้ใช้ บริการ	กองการ ศึกษาฯ

ที่	โครงการ	วัตถุประสงค์	เป้าหมาย (ผลผลิตของ โครงการ)	งบประมาณและที่ผ่านมา					ตัวชี้วัด (KPI)	ผลคาดว่าจะได้รับ	หน่วยงาน รับผิดชอบหลัก
				๒๕๖๖ (บาท)	๒๕๖๗ (บาท)	๒๕๖๘ (บาท)	๒๕๖๙ (บาท)	๒๕๗๐ (บาท)			
๑๔	ติดตั้งไฟฟ้าส่องสว่าง เครื่องออกกำลังกาย กลางแจ้ง หมู่ที่ ๑ บ้านนาโตะหมิง	อำนวยความสะดวกใน การใช้บริการของ ประชาชน	ติดตั้งไฟฟ้าส่องสว่าง	๒๐,๐๐๐	-	-	-	-	มีไฟฟ้าส่องสว่างในการ เล่นเครื่องออกกำลังกาย เวลากลางคืน	ประชาชนในตำบลได้ใช้ บริการ	กองการ ศึกษา
๑๕	ติดตั้งไฟฟ้าส่องสว่าง เครื่องออกกำลังกาย กลางแจ้ง หมู่ ๒ บ้านโคกหวาน	อำนวยความสะดวกใน การใช้บริการของ ประชาชน	ติดตั้งไฟฟ้าส่องสว่าง	๒๐,๐๐๐	-	-	-	-	มีไฟฟ้าส่องสว่างในการ เล่นเครื่องออกกำลังกาย เวลากลางคืน	ประชาชนในตำบลได้ใช้ บริการ	กองการ ศึกษา
๑๖	ติดตั้งไฟฟ้าส่องสว่าง เครื่องออกกำลังกาย กลางแจ้ง หมู่ที่ ๓ บ้านห้วยเหวียง	อำนวยความสะดวกใน การใช้บริการของ ประชาชน	ติดตั้งไฟฟ้าส่องสว่าง	๒๐,๐๐๐	-	-	-	-	มีไฟฟ้าส่องสว่างในการ เล่นเครื่องออกกำลังกาย เวลากลางคืน	ประชาชนในตำบลได้ใช้ บริการ	กองการ ศึกษา
๑๗	ติดตั้งไฟฟ้าส่องสว่าง เครื่องออกกำลังกาย กลางแจ้ง หมู่ที่ ๔ บ้านท่าเล	อำนวยความสะดวกใน การใช้บริการของ ประชาชน	ติดตั้งไฟฟ้าส่องสว่าง	๒๐,๐๐๐	-	-	-	-	มีไฟฟ้าส่องสว่างในการ เล่นเครื่องออกกำลังกาย เวลากลางคืน	ประชาชนในตำบลได้ใช้ บริการ	กองการ ศึกษา
๑๘	ติดตั้งไฟฟ้าส่องสว่าง เครื่องออกกำลังกาย กลางแจ้ง หมู่ที่ ๕ บ้านพรหม่อม	อำนวยความสะดวกใน การใช้บริการของ ประชาชน	ติดตั้งไฟฟ้าส่องสว่าง	๒๐,๐๐๐	-	-	-	-	มีไฟฟ้าส่องสว่างในการ เล่นเครื่องออกกำลังกาย เวลากลางคืน	ประชาชนในตำบลได้ใช้ บริการ	กองการ ศึกษา
๑๙	ติดตั้งไฟฟ้าส่องสว่าง เครื่องออกกำลังกาย กลางแจ้ง หมู่ที่ ๖ บ้านควนสระแก้ว	อำนวยความสะดวกใน การใช้บริการของ ประชาชน	ติดตั้งไฟฟ้าส่องสว่าง	๒๐,๐๐๐	-	-	-	-	มีไฟฟ้าส่องสว่างในการ เล่นเครื่องออกกำลังกาย เวลากลางคืน	ประชาชนในตำบลได้ใช้ บริการ	กองการ ศึกษา
๒๐	ติดตั้งไฟฟ้าส่องสว่าง เครื่องออกกำลังกาย กลางแจ้งพฤษภาคม	อำนวยความสะดวกใน การใช้บริการของ ประชาชน	ติดตั้งไฟฟ้าส่องสว่าง	๒๐,๐๐๐	-	-	-	-	มีไฟฟ้าส่องสว่างในการ เล่นเครื่องออกกำลังกาย เวลากลางคืน	ประชาชนในตำบลได้ใช้ บริการ	กองการ ศึกษา

แผนงานการศาสนาวัฒนธรรมและนันทนาการ (การบริหารทั่วไปเกี่ยวกับศาสนาวัฒนธรรมและนันทนาการ)

ที่	โครงการ	วัตถุประสงค์	เป้าหมาย (ผลผลิตของ โครงการ)	งบประมาณและที่ผ่านมา					ตัวชี้วัด (KPI)	ผลคาดว่าจะได้รับ	หน่วยงาน รับผิดชอบหลัก
				๒๕๖๖ (บาท)	๒๕๖๗ (บาท)	๒๕๖๘ (บาท)	๒๕๖๙ (บาท)	๒๕๗๐ (บาท)			
๑	จัดหาป้ายบอกเวลา อัตโนมัติสำหรับสนาม หญ้าเทียม	อำนวยความสะดวกใน การให้บริการ	จัดทำป้ายบอกเวลา ขนาด ๘๐ ซม. x ๑๒๐ ซม.	๓๖,๕๐๐	-	-	-	-	มีป้ายบอกเวลาในสนาม หญ้าเทียม	ประชาชนได้ใช้บริการ	กองการ ศึกษา

แนวทางการพัฒนาการสร้างภูมิคุ้มกันทางสังคม แก่เยาวชน และประชาชนทั่วไป

แผนงานสร้างความเข้มแข็งของชุมชน(งานส่งเสริมและสนับสนุนความเข้มแข็งชุมชน)

ที่	โครงการ	วัตถุประสงค์	เป้าหมาย (ผลผลิตของโครงการ)	งบประมาณและที่ผ่านมา					ตัวชี้วัด (KPI)	ผลคาดว่าจะได้รับ	หน่วยงาน รับผิดชอบหลัก
				๒๕๖๖ (บาท)	๒๕๖๗ (บาท)	๒๕๖๘ (บาท)	๒๕๖๙ (บาท)	๒๕๗๐ (บาท)			
๑	โครงการค่ายฝึกอบรม รณรงค์ป้องกันและแก้ไข ปัญหาเสพติด	เพื่อรณรงค์สร้างกระแส ปลูกจิตสำนึกในการ ป้องกันและแก้ไขปัญหา ยาเสพติด	เด็กและเยาวชนโรงเรียน ในพื้นที่ตำบลนาโตะหมิง จำนวน ๓๐ คน	๕๐,๐๐๐	-	๕๐,๐๐๐	-	๕๐,๐๐๐	ปัญหาเสพติดในตำบลลดลง	เด็กและเยาวชนในพื้นที่ตำบล นาโตะหมิงมีความรู้ความเข้าใจใน การป้องกันและแก้ไขปัญหา เสพติด	สำนักปลัด
๒	โครงการฝึกอบรมรณรงค์ ป้องกันและแก้ไขปัญหา ยาเสพติด	เพื่อรณรงค์สร้างกระแส ปลูกจิตสำนึกในการ ป้องกันและแก้ไขปัญหา ยาเสพติด	เยาวชน ตำบลนาโตะหมิง	-	๓๐,๐๐๐	-	๓๐,๐๐๐	-	ปัญหาเสพติดในตำบล น้อยลง	เด็กและเยาวชนในพื้นที่ตำบล นาโตะหมิงมีความรู้ความเข้าใจใน การป้องกันและแก้ไขปัญหา เสพติด	สำนักปลัด
๓	โครงการค่ายครอบครัว สุขสันต์ สร้างทุกวันเป็น วันครอบครัว	เพื่อส่งเสริมสัมพันธ์ภาพ ในครอบครัว	ครอบครัว ๒๕-๓๐ ครอบครัว ในตำบลนา โตะหมิงที่สนใจเข้าร่วม กิจกรรม	๑๐๐,๐๐๐	๑๐๐,๐๐๐	๑๐๐,๐๐๐	๑๐๐,๐๐๐	๑๐๐,๐๐๐	จำนวน ๑ โครงการ	ครอบครัวในตำบลนาโตะหมิงเกิด ความรักความเข้าใจกัน	สำนักปลัด
๔	โครงการพัฒนาศักยภาพ สตรีตำบลนาโตะหมิง	เพื่อส่งเสริมให้สตรีใน ตำบลนาโตะหมิงมี ศักยภาพในการเป็นผู้นำ และส่งเสริมกลุ่มสตรีใน ตำบลนาโตะหมิง	สตรีในตำบลนาโตะหมิง จำนวน ๔๐ คน	๖๐,๐๐๐	๖๐,๐๐๐	๖๐,๐๐๐	๖๐,๐๐๐	๖๐,๐๐๐	กลุ่มสตรีในเขตตำบลนาโตะ หมิง	สตรีในตำบลนาโตะหมิงเกิดความ เป็นผู้นำ และสามารถช่วยเหลือ สตรีในชุมชนได้	สำนักปลัด
๕	โครงการครอบครัว คุณธรรมนำสังคมไทย เข้มแข็ง (พาลูกจงหลาน เข้าวัด)	เพื่อส่งเสริมกิจกรรมของ ครอบครัวในการปลูกฝัง คุณธรรม จริยธรรม ใน ครอบครัว	กลุ่มครอบครัวในตำบล นาโตะหมิง	-	-	-	๓๐,๐๐๐	-	จำนวน ๑ โครงการ	ครอบครัวได้ปลูกฝังคุณธรรม จริยธรรมในครอบครัวไปด้วยกัน	สำนักปลัด
๖	อุดหนุนโครงการของศูนย์ พัฒนาครอบครัวในชุมชน ตำบลนาโตะหมิง	เพื่ออุดหนุนศูนย์พัฒนา ครอบครัวในชุมชน ตำบล นาโตะหมิง	โครงการของศูนย์พัฒนา ครอบครัวในชุมชนตำบล นาโตะหมิง	-	๓๐,๐๐๐	-	-	-	จำนวน ๑ โครงการ	ครอบครัวในตำบลนาโตะหมิงมี ความเข้มแข็ง และรู้วิธีการ วางแผนครอบครัว	สำนักปลัด

ที่	โครงการ	วัตถุประสงค์	เป้าหมาย (ผลผลิตของโครงการ)	งบประมาณและที่ผ่านมา					ตัวชี้วัด (KPI)	ผลคาดว่าจะได้รับ	หน่วยงาน รับผิดชอบหลัก
				๒๕๖๖ (บาท)	๒๕๖๗ (บาท)	๒๕๖๘ (บาท)	๒๕๖๙ (บาท)	๒๕๗๐ (บาท)			
๗	โครงการคลังปัญญา ผู้สูงอายุตำบลนาโตะหมิง	เพื่อเป็นการรวบรวมภูมิ ปัญญาท้องถิ่นให้สามารถ นำไปใช้ประโยชน์ได้	ผู้สูงอายุที่มีภูมิปัญญา ท้องถิ่นประเภทต่างๆใน ตำบล	-	-	-	-	๑๐,๐๐๐	เกิดภูมิปัญญาที่ครอบอนุรักษ์ใน ตำบล	เยาวชน ประชาชนในชุมชนได้ เห็นคุณค่าของภูมิปัญญาใน ตำบล	สำนักปลัด
๘	โครงการส่งเสริมความรู้ และพัฒนาคุณภาพชีวิต เยาวชน สตรี ผู้สูงอายุ ผู้ พิการ ผู้ด้อยโอกาสทาง สังคมและครอบครัว	เพื่อให้สมาชิกในชุมชนมี จิตสำนึกที่ดีต่อชุมชนและ มีส่วนร่วมในการป้องกัน และช่วยพัฒนาให้ชุมชนให้ มีความเจริญยั่งยืน	จัดอบรมเยาวชน สตรี ผู้สูงอายุ ผู้พิการ ผู้ด้อยโอกาสทางสังคมใน ตำบลนาโตะหมิง	๓๕,๐๐๐	-	๒๐,๐๐๐	-	๒๐,๐๐๐	ความรู้ความเข้าใจของผู้ร่วม โครงการ	ชุมชนเกิดการช่วยเหลือพึ่งพา อาศัยกันมีจิตสำนึกที่ดีต่อ ชุมชน และมีส่วนร่วมในการ ช่วยพัฒนา	สำนักปลัด
๙	โครงการส่งเสริมและ พัฒนาคุณภาพชีวิต ผู้สูงอายุ “โรงเรียน ผู้สูงอายุ อบต.นาโตะ หมิง”	- เพื่อพัฒนาคุณภาพชีวิต ผู้สูงอายุ - เพื่อสร้างเครือข่ายให้กับ ผู้สูงอายุในตำบล	ผู้สูงอายุในตำบล นาโตะหมิง จำนวน ๔๐ คน	-	-	-	๔๐,๐๐๐	-	ผู้สูงอายุในตำบลนาโตะ หมิง	ผู้สูงอายุได้มีการพัฒนา คุณภาพชีวิต สามารถสร้าง เครือข่ายให้กับตนเองระหว่าง กันในตำบล	สำนักปลัด
๑๐	โครงการค่ายครอบครัว สัมพันธ์สานสายใย ครอบครัวไทยเข้มแข็ง	เพื่อพัฒนาครอบครัวใน ชุมชน ตำบลนาโตะหมิงให้ มีความเป็นอยู่มั่นคง	ครอบครัวในตำบลนา โตะหมิงที่สนใจเข้าร่วม กิจกรรม	-	-	๑๐๐,๐๐๐	-	-	จำนวน ๑ โครงการ	ครอบครัวในตำบลนาโตะหมิง มีความเข้มแข็ง และรู้วิธีการ วางแผนครอบครัว	สำนักปลัด

แนวทางการพัฒนาการป้องกัน ส่งเสริมสุขภาพอนามัย และการสวัสดิการสังคมสงเคราะห์

แผนงานสังคมสงเคราะห์ (งานสวัสดิการสังคมและสังคมสงเคราะห์ กิจกรรมสังคมสงเคราะห์)

ที่	โครงการ	วัตถุประสงค์	เป้าหมาย (ผลผลิตของ โครงการ)	งบประมาณและที่ผ่านมา					ตัวชี้วัด (KPI)	ผลคาดว่าจะได้รับ	หน่วยงาน รับผิดชอบหลัก
				๒๕๖๖ (บาท)	๒๕๖๗ (บาท)	๒๕๖๘ (บาท)	๒๕๖๙ (บาท)	๒๕๗๐ (บาท)			
๑	โครงการจัดทำสิ่งอำนวยความสะดวก สำหรับ ผู้สูงอายุและคนพิการ	เพื่ออำนวยความสะดวก ให้กับคนพิการ ผู้สูงอายุ ที่มาติดต่อราชการ	จัดสิ่งอำนวยความสะดวก สะดวก- ทางลาด ห้องน้ำ	-	๒๐,๐๐๐-	-	-๒๐,๐๐๐	-	มีสิ่งอำนวยความสะดวก จำนวน ๓ จุด	ผู้สูงอายุ คนพิการ มีความ ปลอดภัย และสะดวกขึ้น	สำนักปลัด
๒	โครงการฝึกอบรมและ ศึกษาดูงานเพิ่มศักยภาพ ผู้สูงอายุให้มีความ เข้มแข็งพึ่งตนเองได้	เพื่อให้ผู้สูงอายุได้รับ ได้รับความรู้และเข้าใจ หลักปรัชญาเศรษฐกิจ พอเพียง	ผู้สูงอายุในตำบลนา โตะหมิง	-	-	-	๕๐,๐๐๐	-	จำนวน ๑ โครงการ	ผู้สูงอายุได้รับการเสริมสร้าง ประสบการณ์ และสามารถ พึ่งพาตัวเองได้	สำนักปลัด
๓	โครงการพัฒนาและ สงเคราะห์คนไร้ที่พึ่ง	เพื่อสำรวจและให้ความ ช่วยเหลือเบื้องต้น	เด็ก เยาวชน ผู้สูงอายุ คนพิการและคนไร้ที่ พึ่งในตำบล	๒๐,๐๐๐	๒๐,๐๐๐	๒๐,๐๐๐	๒๐,๐๐๐	๒๐,๐๐๐	กลุ่มครอบครัวคนไร้ที่พึ่งใน ตำบลนาโตะหมิง	เด็ก เยาวชน ผู้สูงอายุคนพิการ และคนไร้ที่พึ่งได้รับการ ช่วยเหลืออย่างต่อเนื่อง	สำนักปลัด

ที่	โครงการ	วัตถุประสงค์	เป้าหมาย (ผลผลิตของ โครงการ)	งบประมาณและที่ผ่านมา					ตัวชี้วัด (KPI)	ผลคาดว่าจะได้รับ	หน่วยงาน รับผิดชอบหลัก
๔	โครงการช่วยเหลือด้านที่อยู่อาศัยของผู้ด้อยโอกาสในตำบล	เพื่อให้ผู้ด้อยโอกาสได้มีที่อยู่อาศัยในการดำรงชีพ	ก่อสร้าง ปรับปรุง จัดหา ที่อยู่อาศัย ให้ผู้ด้อยโอกาส	๓๐,๐๐๐	๓๐,๐๐๐	๓๐,๐๐๐	๓๐,๐๐๐	๓๐,๐๐๐	ที่อยู่อาศัยมีความสะดวกสบายมากขึ้น	ผู้ด้อยโอกาสได้มีที่อยู่อาศัยในการดำรงชีพ	สำนักปลัด
๕	โครงการช่วยเหลือประชาชนด้านสังคมสงเคราะห์	เพื่อช่วยเหลือประชาชนในพื้นที่ตำบลนาโตะหมิง ที่ ได้รับความเดือดร้อนประสบปัญหาทางสังคม มีฐานะยากไร้ ด้อยโอกาส	ประชาชนในพื้นที่ตำบลนาโตะหมิง	๕๐,๐๐๐	๕๐,๐๐๐	๕๐,๐๐๐	๕๐,๐๐๐	๕๐,๐๐๐	ประชาชนในพื้นที่ตำบลนาโตะหมิงได้รับการช่วยเหลือ	ประชาชนในพื้นที่ตำบลนาโตะหมิงมีความเป็นอยู่ที่ดีขึ้น	สำนักปลัด
๖	โครงการช่วยเหลือประชาชนด้านพัฒนาคุณภาพชีวิต	เพื่อช่วยเหลือประชาชนในพื้นที่ตำบลนาโตะหมิง ที่ได้รับความเดือดร้อนประสบปัญหาด้านด้านพัฒนาคุณภาพชีวิต	ประชาชนในพื้นที่ตำบลนาโตะหมิง	๓๐,๐๐๐	๓๐,๐๐๐	๓๐,๐๐๐	๓๐,๐๐๐	๓๐,๐๐๐	ประชาชนในพื้นที่ตำบลนาโตะหมิงได้รับการช่วยเหลือ	ประชาชนในพื้นที่ตำบลนาโตะหมิงมีความเป็นอยู่ที่ดีขึ้น	สำนักปลัด
๗	โครงการปรับปรุงซ่อมแซม ด้านที่อยู่อาศัย ผู้ยากจน และผู้ด้อยโอกาสทางสังคม	๑. เพื่อปรับปรุงซ่อมแซมที่อยู่อาศัยให้ใหม่และมั่นคงแข็งแรงเหมาะสมสำหรับอยู่อาศัย ๒. เพื่อสนับสนุนการดำเนินงานตามบทบาทอำนาจหน้าที่ขององค์กรปกครองส่วนท้องถิ่น ในการพัฒนาคุณภาพชีวิตของประชาชนให้มีความเป็นอยู่ที่ดีขึ้น ๓. เพื่อตอบสนองภารกิจของกระทรวงมหาดไทย ในการบำบัดทุกข์บำรุงสุขให้กับประชาชน	ปรับปรุงซ่อมแซมที่อยู่อาศัยให้กับคนยากจนและผู้ด้อยโอกาสในเขตพื้นที่ตำบลนาโตะหมิง	๕๐,๐๐๐	๕๐,๐๐๐	๕๐,๐๐๐	๕๐,๐๐๐	๕๐,๐๐๐	มีผู้เข้าร่วมโครงการไม่น้อยกว่าร้อยละ ๘๐	- ได้ปรับปรุงซ่อมแซมที่อยู่อาศัยให้กับผู้ด้อยโอกาส ผู้ยากจน มีความมั่นคงแข็งแรงยิ่งขึ้น - คุณภาพชีวิตของผู้อาศัยการดำรงชีวิตดีขึ้น - องค์กรปกครองส่วนท้องถิ่นได้สนับสนุนการดำเนินงานตามบทบาทหน้าที่	สำนักปลัด

ที่	โครงการ	วัตถุประสงค์	เป้าหมาย (ผลผลิตของ โครงการ)	งบประมาณและที่ผ่านมา					ตัวชี้วัด (KPI)	ผลคาดว่าจะได้รับ	หน่วยงาน รับผิดชอบหลัก
				๒๕๖๖ (บาท)	๒๕๖๗ (บาท)	๒๕๖๘ (บาท)	๒๕๖๙ (บาท)	๒๕๗๐ (บาท)			
๘	โครงการส่งเสริมพัฒนา คุณภาพชีวิตคนพิการ และผู้ดูแลคนพิการ	๑. เพื่อส่งเสริมให้เกิด การพัฒนาคุณภาพชีวิต คนพิการและผู้ดูแลคน พิการให้ได้รับการดูแล สุขภาพคนพิการให้ เหมาะสม ๒. เพื่อให้คนพิการและ ผู้ดูแลคนพิการได้รับ ความรู้เกี่ยวกับสุขภาพ และดูแลรักษาเอาใจใส่ อย่างถูกวิธี ๓. เพื่อให้ความรู้ด้าน การป้องกันและการ ดูแลสุขภาพ ให้แก่คน พิการ และผู้ดูแลคนพิการ	คนพิการหรือผู้ดูแล คนพิการในพื้นที่ ตำบลนาโตะหมิง จำนวน ๓๐ คน	๓๐,๐๐๐	๓๐,๐๐๐	๓๐,๐๐๐	๓๐,๐๐๐	๓๐,๐๐๐	มีผู้เข้าร่วมโครงการไม่น้อยกว่า ร้อยละ ๘๐	๑. คนพิการ ผู้ดูแลคนพิการ ได้รับการส่งเสริมด้านสุขภาพ และได้รับการดูแลสุขภาพที่ ถูกต้อง ๒. ลดปัญหาด้านสุขภาพที่เกิด จากโรคแทรกซ้อนต่างๆ ของ คนพิการ ๓. ผู้ดูแลคนพิการ ได้รับความ ความรู้ในการดูแลผู้พิการ อย่างถูกต้อง	สำนักปลัด

แนวทางการพัฒนาการป้องกัน ส่งเสริมสุขภาพอนามัย และการสวัสดิการสังคมสงเคราะห์

แผนงานงบกลาง (งานงบกลาง)

ที่	โครงการ	วัตถุประสงค์	เป้าหมาย (ผลผลิตของ โครงการ)	งบประมาณและที่ผ่านมา					ตัวชี้วัด (KPI)	ผลคาดว่าจะได้รับ	หน่วยงาน รับผิดชอบหลัก
				๒๕๖๖ (บาท)	๒๕๖๗ (บาท)	๒๕๖๘ (บาท)	๒๕๖๙ (บาท)	๒๕๗๐ (บาท)			
๑	โครงการสนับสนุนเงิน สงเคราะห์ผู้สูงอายุ	ส่งเสริมสวัสดิการให้แก่ ผู้สูงอายุ	สนับสนุนเงินให้ ผู้สูงอายุในพื้นที่ อบต. นาโตะหมิง	๗,๕๐๐,๐๐๐	๗,๕๐๐,๐๐๐	๗,๕๐๐,๐๐๐	๗,๕๐๐,๐๐๐	๗,๕๐๐,๐๐๐	สนับสนุนเงินสงเคราะห์แก่ ผู้สูงอายุภายในตำบล	ผู้สูงอายุได้รับสวัสดิการอย่าง ทั่วถึง	สำนักปลัด
๒	โครงการสนับสนุนเงิน สงเคราะห์ผู้พิการ	ส่งเสริมสวัสดิการให้แก่ ผู้พิการ	สนับสนุนเงินให้ผู้พิการ	๑,๖๘๐,๐๐๐	๑,๖๘๐,๐๐๐	๑,๖๘๐,๐๐๐	๑,๖๘๐,๐๐๐	๑,๖๘๐,๐๐๐	สนับสนุนเงินสงเคราะห์แก่ผู้ พิการภายในตำบล	ผู้พิการได้รับสวัสดิการอย่าง ทั่วถึง	สำนักปลัด
๓	โครงการสนับสนุนเงิน สงเคราะห์ผู้ป่วยเอดส์	ส่งเสริมสวัสดิการให้แก่ ผู้ป่วยเอดส์	สนับสนุนเงินให้ผู้ป่วยเอดส์	๓๖,๐๐๐	๓๖,๐๐๐	๓๖,๐๐๐	๓๖,๐๐๐	๓๖,๐๐๐	สนับสนุนเงินสงเคราะห์แก่ ผู้ป่วยเอดส์ภายในตำบล	ผู้ป่วยเอดส์ได้รับสวัสดิการ อย่างทั่วถึง	สำนักปลัด

แนวทางการพัฒนาการป้องกัน ส่งเสริมสุขภาพอนามัย และการสวัสดิการสังคมสงเคราะห์
แผนงานสาธารณสุข(งานบริหารทั่วไปเกี่ยวกับสาธารณสุข)

ที่	โครงการ	วัตถุประสงค์	เป้าหมาย (ผลผลิตของโครงการ)	งบประมาณและที่ผ่านมา					ตัวชี้วัด (KPI)	ผลคาดว่าจะได้รับ	หน่วยงาน รับผิดชอบหลัก
				๒๕๖๖ (บาท)	๒๕๖๗ (บาท)	๒๕๖๘ (บาท)	๒๕๖๙ (บาท)	๒๕๗๐ (บาท)			
๑	โครงการสนับสนุน กองทุนหลักประกัน สุขภาพระดับท้องถิ่น	สนับสนุนกิจกรรมที่ ดำเนินงานภายใต้กองทุน หลักประกันสุขภาพระดับ ท้องถิ่น	เพื่อสนับสนุนงบประมาณ ให้กองทุนหลักประกัน สุขภาพระดับท้องถิ่น	๑๐๐,๐๐๐	๑๐๐,๐๐๐	๑๐๐,๐๐๐	๑๐๐,๐๐๐	๑๐๐,๐๐๐	จำนวน ๑ กองทุน	ประชาชนได้รับการดูแล สุขภาพ	สำนักปลัด

แนวทางการพัฒนาการป้องกัน ส่งเสริมสุขภาพอนามัย และการสวัสดิการสังคมสงเคราะห์
แผนงานสาธารณสุข(งานบริการสาธารณสุขและงานสาธารณสุขอื่น)

ที่	โครงการ	วัตถุประสงค์	เป้าหมาย (ผลผลิตของโครงการ)	งบประมาณและที่ผ่านมา					ตัวชี้วัด (KPI)	ผลคาดว่าจะได้รับ	หน่วยงาน รับผิดชอบหลัก
				๒๕๖๖ (บาท)	๒๕๖๗ (บาท)	๒๕๖๘ (บาท)	๒๕๖๙ (บาท)	๒๕๗๐ (บาท)			
๑	โครงการป้องกันและ แก้ไขโรคระบาดในตำบล	เพื่อลดปัญหาโรคระบาด ที่เกิดขึ้นในหมู่บ้าน	เพื่อลดการระบาดของ โรคระบาดที่เกิดขึ้น	๒๐,๐๐๐	-	๒๐,๐๐๐	-	๒๐,๐๐๐	ระงับและป้องกันภัยของโรค ระบาด	สามารถแก้ไขโรคระบาดได้ ทันท่วงที	สำนักปลัด
๒	โครงการรณรงค์ป้องกัน โรคไข้เลือดออก	เพื่อรณรงค์และสร้าง ความตระหนักให้กับคน ในตำบล นาโต๊ะหมิงใน การเฝ้าระวังและป้องกัน โรคไข้เลือดออก	ประชาชนในพื้นที่ตำบล นาโต๊ะหมิง	๒๐,๐๐๐	๒๐,๐๐๐	๒๐,๐๐๐	๒๐,๐๐๐	๒๐,๐๐๐	จำนวน ๑ โครงการ	รณรงค์และสร้างความ ตระหนักให้กับคนในตำบลนา โต๊ะหมิงในการเฝ้าระวังและ ป้องกันโรคไข้เลือดออก	สำนักปลัด
๓	โครงการระบบการแพทย์ ฉุกเฉิน	๑ เพื่อดำเนินงาน ศูนย์บริการการแพทย์ ฉุกเฉิน ประจําองค์การ บริหารส่วนตำบลนาโต๊ะหมิง ๒ เพื่อให้ประชาชนที่ เจ็บป่วยฉุกเฉินและ ประสบอุบัติเหตุได้รับการ บริการการแพทย์ฉุกเฉินที่มี มาตรฐานอย่างทันท่วงที ๓ เพื่อให้มีระบบบริหาร จัดการงานการแพทย์ ฉุกเฉินของ องค์การ บริหารส่วนตำบล	๑ ดำเนินงานศูนย์บริการ การแพทย์ฉุกเฉินองค์การ บริหารส่วนตำบลนาโต๊ะหมิง ซึ่งได้แต่งตั้งผู้ ปฏิบัติกรที่ผ่านการอบรม ตามมาตรฐานการแพทย์ ฉุกเฉินและขึ้นทะเบียนเป็น ผู้ปฏิบัติงานในระบบ การแพทย์ฉุกเฉิน ๒ ทำให้การบริการในระบบ การแพทย์ฉุกเฉินของ องค์การบริหารส่วนตำบล นาโต๊ะหมิงเป็นไปอย่างมี ประสิทธิภาพ	๗๓๐,๐๐๐	๗๓๐,๐๐๐	๗๓๐,๐๐๐	๗๓๐,๐๐๐	๗๓๐,๐๐๐	มีศูนย์บริการการแพทย์ฉุกเฉิน ให้บริการประชาชน ๑ ศูนย์	๑ ประชาชนในพื้นที่สามารถ เรียกใช้บริการจากชุด ปฏิบัติการฉุกเฉินองค์การ บริหารส่วนตำบลนาโต๊ะหมิง ได้ เมื่อเกิดการเจ็บป่วยฉุกเฉิน หรือประสบอุบัติเหตุ ตาม มาตรฐานของระบบการแพทย์ ฉุกเฉิน ๒ อัตราการเสียชีวิต และ พิการจากการบาดเจ็บและ เจ็บป่วยฉุกเฉินลดลง และ ประชาชนในพื้นที่ตำบลนา โต๊ะหมิงได้รับการช่วยเหลือ รับส่งผู้ป่วยฉุกเฉินและผู้	สำนักปลัด

		นาโตะหมิง สามารถ ดำเนินงานบริการ การแพทย์ฉุกเฉินแก่ ประชาชนได้ ๔ เพื่อช่วยเหลือ ประชาชนตามอำนาจ หน้าที่ขององค์กรปกครอง ส่วนท้องถิ่น								ประสบอุบัติเหตุได้อย่าง รวดเร็วถูกต้อง ๓ ประชาชนในพื้นที่พื้นที่ ตำบลนาโตะหมิงได้รับการ ช่วยเหลือตามอำนาจหน้าที่ องค์กรปกครองส่วนท้องถิ่น	
๔	โครงการสัตว์ปลอดโรค คนปลอดภัย จากโรคพิษ สุนัขบ้าตามปณิธาน ศาสตราจารย์ พลเอก หญิง พลเรือหญิง พล อากาศหญิง สมเด็จพระ เจ้าน้องยาเธอ เจ้าฟ้า จุฬาภรณวลัยลักษณ์ อัครราชกุมารี กรมพระศรี สวางควัฒนวรขัตติยราช นารี	๑.เพื่อป้องกันไม่ให้มี ผู้เสียชีวิตด้วยโรคพิษสุนัข บ้า ๒.เพื่อให้สุนัขและแมวใน เขตตำบลนาโตะหมิง ได้รับการฉีดวัคซีน ๓.เพื่อรณรงค์ให้ ประชาชนมีความเข้าใจ และตื่นตัวในเรื่องโรคพิษ สุนัขบ้า และให้ ความสำคัญในการ ป้องกันโรคในสัตว์และคน ๔.เพื่อควบคุมป้องกันการ ระบาดของโรคพิษสุนัขบ้า ในพื้นที่ อบต.นาโตะหมิง	สุนัขและแมวในพื้นที่ตำบล นาโตะหมิง	๒๐,๐๐๐	๒๐,๐๐๐	๒๐,๐๐๐	๒๐,๐๐๐	๒๐,๐๐๐	จำนวนสุนัขและแมวในพื้นที่ตำบล นาโตะหมิงที่ได้รับวัคซีน	๑ การเกิดโรคพิษสุนัขบ้าใน พื้นที่ลดน้อยลง ๒ สุนัข แมว และสัตว์เลี้ยง ลูกด้วยนม ทั้งที่มีเจ้าของและ ไม่มีเจ้าของได้รับการฉีด วัคซีนป้องกันโรคอย่าง ครอบคลุมทั้งพื้นที่ ๓ ประชาชนมีความตื่นตัวและ กระตือรือร้นมีส่วนร่วมและเห็น ความสำคัญในการนำสุนัข แมว และสัตว์เลี้ยงลูกด้วยนม ที่อยู่ในความดูแลไปรับบริการ ฉีดวัคซีนป้องกันโรคพิษสุนัข บ้า	สำนักปลัด
๕	โครงการรณรงค์ป้องกัน และแก้ไขปัญห โรคติดต่อ	เพื่อลดปัญหาโรคติดต่อที่ เกิดขึ้นในหมู่บ้าน	ประชาชนในตำบล นาโตะหมิง	-	๒๐,๐๐๐	๒๐,๐๐๐	๒๐,๐๐๐	๒๐,๐๐๐	จำนวนโครงการ/กิจกรรม	สามารถแก้ไขโรคระบาดได้ ทันท่วงที	สำนักปลัด
๘	โครงการรณรงค์ป้องกัน และแก้ไขปัญห โรคเอดส์ ในชุมชน	เพื่อรณรงค์การป้องกัน และแก้ไขปัญห โรคเอดส์ ในพื้นที่ตำบล นาโตะหมิง	จัดทำโครงการป้องกัน และแก้ไขปัญห โรคเอดส์ ในพื้นที่ตำบล นาโตะหมิง	-	๒๐,๐๐๐	๒๐,๐๐๐	๒๐,๐๐๐	-	จำนวนโครงการ/กิจกรรม	การดำเนินการป้องกันและ รณรงค์ผู้ป่วยเป็นไปอย่างมี ประสิทธิภาพ	สำนักปลัด
๑๑	โครงการควบคุมโรคไร้ เชื้อ	เพื่อส่งเสริมสุขภาพ อนามัยที่ดีให้กับ ประชาชนในตำบล	จัดอบรมให้ความรู้แก่ ประชาชนในเขตตำบล นาโตะหมิงในการป้องกัน โรคไร้เชื้อ	-	๒๐,๐๐๐	-	-	-	จำนวน ๑ โครงการ	ประชาชนในตำบลมีสุขภาพ อนามัยที่สมบูรณ์และแข็งแรง	สำนักปลัด
๑๒	โครงการป้องกันและ ควบคุมพาหนะนำโรค	เพื่อส่งเสริมสุขภาพ อนามัยที่ดีให้กับ ประชาชนตำบล นาโตะหมิง	จัดอบรมการป้องกันและ ควบคุมพาหนะนำโรค ของตำบลนาโตะหมิง	-	๒๐,๐๐๐	-	-	-	จำนวน ๑ โครงการ	ประชาชนในตำบลมีสุขภาพ อนามัยที่สมบูรณ์แข็งแรง	สำนักปลัด

ที่	โครงการ	วัตถุประสงค์	เป้าหมาย (ผลผลิตของโครงการ)	งบประมาณและที่ผ่านมา					ตัวชี้วัด (KPI)	ผลคาดว่าจะได้รับ	หน่วยงาน รับผิดชอบหลัก
				๒๕๖๖ (บาท)	๒๕๖๗ (บาท)	๒๕๖๘ (บาท)	๒๕๖๙ (บาท)	๒๕๗๐ (บาท)			
๑๓	โครงการช่วยเหลือประชาชนด้านสาธารณสุข	เพื่อช่วยเหลือประชาชนในพื้นที่ตำบลนาโตะหมิง ที่ได้รับความเดือดร้อน ประสบปัญหา ด้านสาธารณสุข	ประชาชนในพื้นที่ตำบลนาโตะหมิง	๓๐,๐๐๐	๓๐,๐๐๐	๓๐,๐๐๐	๓๐,๐๐๐	๓๐,๐๐๐	ประชาชนในพื้นที่ตำบลนาโตะหมิงได้รับการช่วยเหลือ	ประชาชนในพื้นที่ตำบลนาโตะหมิงมีความเป็นอยู่ที่ดีขึ้น	สำนักปลัด
๑๔	โครงการฝึกอบรมผู้นำด้านสุขภาพ	เพื่อให้ผู้นำด้านสุขภาพได้มีความรู้และประสบการณ์ในการดำเนินงานด้านสุขภาพ และสุขอนามัยในชุมชน	ผู้นำด้านสุขภาพ ในตำบลนาโตะหมิง	-	๑๐๐,๐๐๐	-	๑๐๐,๐๐๐	-	จำนวน ๒ โครงการ	ผู้นำด้านสุขภาพได้มีความรู้และประสบการณ์ในการดำเนินงานสาธารณสุขมูลฐาน	สำนักปลัด
๑๕	โครงการอบรมให้ความรู้งานคุ้มครองผู้บริโภคด้านสาธารณสุข	เพื่อให้ประชาชนร้านขายของชำในพื้นที่มีความรู้ด้านสุขภาพ	เพื่ออบรมให้ความรู้แก่ร้านขายของชำและประชาชนในพื้นที่	๙๐,๐๐๐	-	-	-	-	ผู้ประกอบการร้านขายของชำและประชาชนในพื้นที่มีความรู้ด้านสุขภาพมากขึ้น	ประชาชนและผู้ประกอบการมีความรู้และความรับผิดชอบด้านคุณภาพมาตรฐานของผลิตภัณฑ์	สำนักปลัด
๑๖	โครงการพระราชดำริด้านสาธารณสุข	เพื่อสนับสนุนส่งเสริมโครงการ/กิจกรรม ด้านสาธารณสุขให้กับหมู่บ้าน จำนวน ๓โครงการ ๑.โครงการอบรมหมอหมู่บ้านในพระราชประสงค์ (หมู่ที่ ๑-๖) ๒.โครงการสืบสานพระราชปณิธานสมเด็จพระเจ้านายเธอเจ้าคุณกษัตริย์แม่เจ้าคุณมิ่ง (หมู่ที่ ๑-๖) ๓.โครงการควบคุมการขาดสารไอโอดีนของสมเด็จพระเทพรัตนราชสุดาฯ สยามบรมราชกุมารี (หมู่ที่ ๑-๖)	ประชาชนในตำบลนาโตะหมิง ในการจัดทำโครงการ/กิจกรรมให้ความรู้ด้านสาธารณสุข	๑๒๐,๐๐๐	๑๒๐,๐๐๐	๑๒๐,๐๐๐	๑๒๐,๐๐๐	๑๒๐,๐๐๐	จำนวนโครงการ/กิจกรรม	ประชาชนในตำบลนาโตะหมิงได้รับการส่งเสริมการบริการด้านสาธารณสุขมากขึ้น	สำนักปลัด

ที่	โครงการ	วัตถุประสงค์	เป้าหมาย (ผลผลิตของ โครงการ)	งบประมาณและที่ผ่านมา					ตัวชี้วัด (KPI)	ผลคาดว่าจะได้รับ	หน่วยงาน รับผิดชอบหลัก
				๒๕๖๖ (บาท)	๒๕๖๗ (บาท)	๒๕๖๘ (บาท)	๒๕๖๙ (บาท)	๒๕๗๐ (บาท)			
๑๗	โครงการบริหารจัดการ ขยะในชุมชน	เพื่อบริหารจัดการขยะ ภายในตำบลนาโตะหมิง	ครัวเรือนในตำบล นาโตะหมิง	๕๐,๐๐๐	-	๕๐,๐๐๐	-	๕๐,๐๐๐	จำนวน ๑ โครงการ	ขยะภายในตำบลนาโตะหมิง ได้รับการบริหารจัดการอย่าง เหมาะสม	สำนักปลัด

แนวทางการพัฒนาการสร้างความคุ้มกันทางสังคม แก่เยาวชน และประชาชนทั่วไป

แผนงานการเกษตร (งานส่งเสริมการเกษตร)

ที่	โครงการ	วัตถุประสงค์	เป้าหมาย (ผลผลิตของ โครงการ)	งบประมาณและที่ผ่านมา					ตัวชี้วัด (KPI)	ผลคาดว่าจะได้รับ	หน่วยงาน รับผิดชอบหลัก
				๒๕๖๖ (บาท)	๒๕๖๗ (บาท)	๒๕๖๘ (บาท)	๒๕๖๙ (บาท)	๒๕๗๐ (บาท)			
๑	โครงการผักผลไม้ปลอด สารพิษซีวิตปลอดภัย	เพื่อให้ประชาชนใน ตำบลนาโตะหมิงลด ภาวะเสี่ยงจากสารพิษ	ประชาชนในพื้นที่ตำบล นาโตะหมิง	-	๒๕,๐๐๐	-	-	๒๕,๐๐๐	จำนวน ๑ โครงการ	ประชาชนในพื้นที่ตำบลนาโตะหมิง ลดภาวะเสี่ยงจากสารพิษ	สำนักปลัด

แนวทางการพัฒนาการสร้างความคุ้มกันทางสังคม แก่เยาวชน และประชาชนทั่วไป

แผนงานการเกษตร (งานสิ่งแวดล้อมและทรัพยากรธรรมชาติ)

ที่	โครงการ	วัตถุประสงค์	เป้าหมาย (ผลผลิตของ โครงการ)	งบประมาณและที่ผ่านมา					ตัวชี้วัด (KPI)	ผลคาดว่าจะได้รับ	หน่วยงาน รับผิดชอบหลัก
				๒๕๖๖ (บาท)	๒๕๖๗ (บาท)	๒๕๖๘ (บาท)	๒๕๖๙ (บาท)	๒๕๗๐ (บาท)			
๑	โครงการค่ายเด็กและ เยาวชนรักสิ่งแวดล้อม	เพื่อส่งเสริมให้เด็กและ เยาวชนตระหนัก และมี ส่วนร่วมในการอนุรักษ์ สิ่งแวดล้อม	เด็กและเยาวชนใน พื้นที่ตำบลนาโตะหมิง	๕๐,๐๐๐	๕๐,๐๐๐	๕๐,๐๐๐	๕๐,๐๐๐	๕๐,๐๐๐	จำนวน ๑ โครงการ	เด็กและเยาวชนตระหนัก และมี ส่วนร่วมในการอนุรักษ์ สิ่งแวดล้อม	สำนักปลัด

แนวทางการส่งเสริมการป้องกันและบรรเทาสาธารณภัย

แผนงานการรักษาความสงบภายใน (งานป้องกันและบรรเทาสาธารณภัย)

ที่	โครงการ	วัตถุประสงค์	เป้าหมาย (ผลผลิตของโครงการ)	งบประมาณและที่ผ่านมา					ตัวชี้วัด (KPI)	ผลคาดว่าจะได้รับ	หน่วยงาน รับผิดชอบหลัก
				๒๕๖๖ (บาท)	๒๕๖๗ (บาท)	๒๕๖๘ (บาท)	๒๕๖๙ (บาท)	๒๕๗๐ (บาท)			
๑	โครงการฝึกอบรมให้ความรู้เกี่ยวกับการเตรียมความพร้อมรับมือและป้องกันภัยพิบัติทางธรรมชาติแก่ประชาชน	เพื่ออบรมให้ความรู้ความเข้าใจและรับมือกับภัยพิบัติทางธรรมชาติ	เยาวชน ผู้นำชุมชน อาสาสมัครในพื้นที่ตำบลนาโตะหมิง	-	๕๐,๐๐๐	-	๕๐,๐๐๐	-	ผู้เข้าร่วมอบรมมีความรู้ความเข้าใจเกี่ยวกับภัยพิบัติ	ผู้ผ่านการฝึกอบรมมีความรู้ความสามารถในการป้องกันภัย	สำนักปลัด
๒	โครงการอบรมป้องกันและรับอัคคีภัย และฝึกซ้อมดับเพลิงและหนีไฟ	เพื่อพัฒนาเสริมสร้างประสบการณ์ในการระงับเหตุ และการหนีไฟโดยไม่มีต้นตระหนกต่อเหตุการณ์ที่เกิดขึ้น	เยาวชน ผู้นำชุมชน อาสาสมัครในพื้นที่ตำบลนาโตะหมิง	๓๐,๐๐๐	-	๓๐,๐๐๐	-	๓๐,๐๐๐	ความรู้ความเข้าใจของผู้ร่วมโครงการ	เยาวชน ผู้นำชุมชน อาสาสมัครในพื้นที่ตำบลนาโตะหมิงมีความรู้ เข้าใจในการระงับเหตุ และการหนีไฟ	สำนักปลัด
๓	โครงการฝึกอบรมซ้อมแผนป้องกันและบรรเทาสาธารณภัย	เพื่ออบรมให้ความรู้ความเข้าใจและรับมือกับภัยพิบัติต่างๆ	เยาวชน ผู้นำชุมชน อาสาสมัครในพื้นที่ตำบลนาโตะหมิง	๕๐,๐๐๐	-	๕๐,๐๐๐	-	๕๐,๐๐๐	ผู้เข้าร่วมอบรมมีความรู้ความเข้าใจเกี่ยวกับภัยต่างๆ	ผู้ผ่านการฝึกอบรมมีความรู้ความสามารถในการป้องกันภัย	สำนักปลัด
๔	โครงการ ฝึกอบรม อาสาสมัครป้องกันภัยฝ่ายพลเรือน	เพื่อให้มีสมาชิก อปพร.เพิ่มขึ้น ที่มีความรู้ในการปฏิบัติหน้าที่	จำนวน สมาชิก ๓๕ คน	๑๕๐,๐๐๐	-	-	-	๑๕๐,๐๐๐	ผู้ผ่านการอบรม	สมาชิก อปพร.เพิ่มขึ้น มีความรู้ในการปฏิบัติหน้าที่	สำนักปลัด
๕	โครงการฝึกอบรมทบทวนอปพร.อบต.นาโตะหมิง	เพื่อให้สมาชิก อปพร.มีความรู้ความสามารถเพิ่มเติม	สมาชิก อปพร.อบต.นาโตะหมิง	-	๑๒๐,๐๐๐	-	-	-	จำนวน ๑ โครงการ	สมาชิก อปพร.มีความรู้ความสามารถเพิ่มขึ้นในการปฏิบัติงาน	สำนักปลัด
๖	โครงการฝึกอบรมให้ความรู้เด็กในโรงเรียนด้านภัยต่างๆ	เพื่อให้เยาวชนรู้ภัยที่จะเกิดและป้องกันได้ทัน	เด็กนักเรียน รร.ไทยรัฐฯ จำนวน ๕๐ คน	-	๒๐,๐๐๐	-	๒๐,๐๐๐	-	เด็กเข้าร่วมอบรมจำนวน ๕๐ คน	เด็กได้รู้ภัยและวิธีการป้องกันอย่างถูกวิธี	สำนักปลัด
๗	โครงการส่งเสริมการรณรงค์ป้องกันและลดอุบัติเหตุทางถนน	- เพื่อรณรงค์ป้องกัน ลดการเกิดสาธารณะภัยทางถนน ให้น้อยลง - เพื่ออำนวยความสะดวกให้บริการประชาชนที่สัญจรไป-มา	จัดตั้ง จุดร่วมบริการประชาชนเพื่อลดอุบัติเหตุทางถนนช่วงเทศกาลสำคัญ จัดฝึกอบรมเพื่อให้ความรู้แก่ผู้ใช้รถ	๓๐,๐๐๐	๓๐,๐๐๐	๓๐,๐๐๐	๓๐,๐๐๐	๓๐,๐๐๐	ตั้งด่านจุดตรวจ จำนวน ๑ จุดอุบัติเหตุในตำบลนาโตะหมิงลดลง	ประชาชนในพื้นที่ลดการสูญเสียชีวิตและทรัพย์สิน และป้องกันและลดอุบัติเหตุทางถนนในช่วงเทศกาลต่างๆ	สำนักปลัด

ที่	โครงการ	วัตถุประสงค์	เป้าหมาย (ผลผลิตของโครงการ)	งบประมาณและที่ผ่านมา					ตัวชี้วัด (KPI)	ผลคาดว่าจะได้รับ	หน่วยงาน รับผิดชอบหลัก
				๒๕๖๖ (บาท)	๒๕๖๗ (บาท)	๒๕๖๘ (บาท)	๒๕๖๙ (บาท)	๒๕๗๐ (บาท)			
๘	โครงการอบรมอาสาสมัคร ป้องกันและควบคุมไฟฟ้า	- เพื่อลดเหตุเกิดอัคคีภัยในพื้นที่ - เพื่อให้ผู้เข้าอบรมมีความรู้ และมีทักษะในการป้องกัน อัคคีภัยและการดับไฟฟ้าที่ ถูกต้อง	ประชาชนในพื้นที่ตำบล นาโตะหมิง	๒๐,๐๐๐	๒๐,๐๐๐	๒๐,๐๐๐	๒๐,๐๐๐	๒๐,๐๐๐	- เข้าอบรมมีความรู้ และมี ทักษะในการป้องกันอัคคีภัย และการดับไฟฟ้าที่ถูกต้อง	- เหตุเกิดอัคคีภัยในพื้นที่ ลดลง - ผู้เข้าอบรมมีความรู้ และมี ทักษะในการป้องกันอัคคีภัย และการดับไฟฟ้าที่ถูกต้อง	สำนักปลัด
๙	โครงการช่วยเหลือ ประชาชนด้านสาธารณสุข	เพื่อช่วยเหลือประชาชนใน พื้นที่ตำบลนาโตะหมิงที่ได้รับความ เดือดร้อนจากสาธารณสุข	ประชาชนในพื้นที่ตำบล นาโตะหมิง	๕๐,๐๐๐	๕๐,๐๐๐	๕๐,๐๐๐	๕๐,๐๐๐	๕๐,๐๐๐	ประชาชนในพื้นที่ตำบล นาโตะหมิงได้รับการช่วยเหลือ	ประชาชนในพื้นที่ตำบล นาโตะหมิงมีความเป็นอยู่ที่ดี ขึ้น	สำนักปลัด
๑๐	โครงการฝึกอบรมชุด ปฏิบัติการจิตอาสาภัยพิบัติ ประจำองค์การบริหารส่วน ตำบลนาโตะหมิง หลักสูตร ทบทวน	เพื่อสร้างศักยภาพความ เข้มแข็งให้แก่องค์กรปกครอง ส่วนท้องถิ่นในการป้องกัน และบรรเทาสาธารณภัย	ฝึกอบรมทบทวนจิตอาสา ภัยพิบัติในตำบลนาโตะหมิง		๒๐๐,๐๐๐				ลดความสูญเสียที่เกิดจากภัย พิบัติต่างๆได้	ผู้เข้ารับการฝึกอบรมมี ความรู้ความสามารถในการ ป้องกันและบรรเทาสา ธารณภัย	สำนักปลัด
๑๑	โครงการอบรมป้องกันการ ใช้อุปกรณ์กู้ภัย	เพื่ออบรมให้ความรู้ความ เข้าใจในการใช้อุปกรณ์กู้ภัย	เยาวชน ผู้นำ ชุมชน อาสาสมัครในพื้นที่ตำบล นาโตะหมิง		๒๐,๐๐๐			๒๐,๐๐๐	ความรู้ความเข้าใจของผู้ร่วม โครงการ	ผู้เข้ารับการฝึกอบรมมี ความรู้ความสามารถในการ ใช้อุปกรณ์กู้ภัย	สำนักปลัด
๑๒	โครงการฝึกอบรมการ ช่วยเหลือผู้ประสบภัยทาง น้ำและการกู้ฟื้นคืนชีพ (CPR) ทางน้ำ	-เพื่อทบทวนเพิ่มพูนความรู้ การปฐมพยาบาลเบื้องต้น ตามหลักวิชาการ -เพื่อเพิ่มสมรรถนะ/ทักษะ ความสามารถการช่วยเหลือ ผู้ประสบภัยทางน้ำ	เยาวชน ผู้นำ ชุมชน อาสาสมัครในพื้นที่ตำบล นาโตะหมิง	๓๐,๐๐๐	-	๓๐,๐๐๐	-	๓๐,๐๐๐	ความรู้ความเข้าใจของผู้ร่วม โครงการ	ผู้เข้ารับการฝึกอบรมมี ความรู้ความสามารถในการ ช่วยเหลือผู้ประสบภัยทาง น้ำและการกู้ฟื้นคืนชีพ (CPR) ทางน้ำ	สำนักปลัด

แนวทางการจัดระเบียบชุมชน สังคม และการรักษาความปลอดภัยในชีวิตและทรัพย์สิน

แผนงานอุตสาหกรรมและการโยธา (งานก่อสร้าง)

ที่	โครงการ	วัตถุประสงค์	เป้าหมาย (ผลผลิตของโครงการ)	งบประมาณและที่ผ่านมา					ตัวชี้วัด (KPI)	ผลคาดว่าจะได้รับ	หน่วยงาน รับผิดชอบหลัก
				๒๕๖๖ (บาท)	๒๕๖๗ (บาท)	๒๕๖๘ (บาท)	๒๕๖๙ (บาท)	๒๕๗๐ (บาท)			
๑	โครงการก่อสร้างประตูเข้า-ออก ถนนต.รัง - สีเกา สวนสาธารณะพฤษภาคม	เพื่อความปลอดภัยในชีวิตและทรัพย์สินแก่ประชาชน	ก่อสร้างประตูเข้า-ออก ถนนต.รัง - สีเกา สวนสาธารณะพฤษภาคม	๔๐,๐๐๐	-	-	-	-	ก่อสร้างประตูเข้า-ออก ถนนต.รัง - สีเกา สวนสาธารณะพฤษภาคม	ประชาชนมีความปลอดภัยในชีวิตและทรัพย์สิน	กองช่าง
๒	โครงการก่อสร้างประตูเข้า - ออก หมู่ที่ ๕ บ้านพรุท่อม สวนสาธารณะพฤษภาคม	เพื่อความปลอดภัยในชีวิตและทรัพย์สินแก่ประชาชน	ก่อสร้างประตูเข้า - ออก หมู่ที่ ๕ บ้านพรุท่อม สวนสาธารณะพฤษภาคม	๒๐,๐๐๐	-	-	-	-	ก่อสร้างประตูเข้า - ออก หมู่ที่ ๕ บ้านพรุท่อม สวนสาธารณะพฤษภาคม	ประชาชนมีความปลอดภัยในชีวิตและทรัพย์สิน	กองช่าง
๓	โครงการก่อสร้างประตูเข้า-ออก หมู่ที่ ๔ บ้านท่าเล สวนสาธารณะพฤษภาคม	เพื่อความปลอดภัยในชีวิตและทรัพย์สินแก่ประชาชน	ก่อสร้างประตูเข้า-ออก หมู่ที่ ๔ บ้านท่าเล สวนสาธารณะพฤษภาคม	๒๐,๐๐๐	-	-	-	-	ก่อสร้างประตูเข้า-ออก หมู่ที่ ๔ บ้านท่าเล สวนสาธารณะพฤษภาคม	ประชาชนมีความปลอดภัยในชีวิตและทรัพย์สิน	กองช่าง
๔	โครงการก่อสร้างประตูเข้า-ออก หมู่ที่ ๒ บ้านโคกหวาน สวนสาธารณะพฤษภาคม	เพื่อความปลอดภัยในชีวิตและทรัพย์สินแก่ประชาชน	ก่อสร้างประตูเข้า-ออก หมู่ที่ ๒ บ้านโคกหวาน สวนสาธารณะพฤษภาคม	๒๐,๐๐๐	-	-	-	-	ก่อสร้างประตูเข้า-ออก หมู่ที่ ๒ บ้านโคกหวาน สวนสาธารณะพฤษภาคม	ประชาชนมีความปลอดภัยในชีวิตและทรัพย์สิน	กองช่าง

ก. ยุทธศาสตร์จังหวัดที่ ๓ เสริมสร้างความมั่นคงทางสังคม พัฒนาคุณภาพชีวิตและการศึกษาเรียนรู้อย่างมีคุณภาพ
 ข. ยุทธศาสตร์การพัฒนาขององค์กรปกครองส่วนท้องถิ่นในเขตจังหวัดตรัง ที่ ๖ การพัฒนาด้านการอยู่ดีมีสุขของท้องถิ่น
 ยุทธศาสตร์การพัฒนาขององค์กรปกครองส่วนท้องถิ่น ยุทธศาสตร์ที่ ๓ การพัฒนาด้านเศรษฐกิจ

แนวทางการพัฒนาและส่งเสริมอาชีพให้กับประชาชน

แผนงานสร้างความเข้มแข็งของชุมชน(งานส่งเสริมและสนับสนุนความเข้มแข็งของชุมชน)

ที่	โครงการ	วัตถุประสงค์	เป้าหมาย (ผลผลิตของโครงการ)	งบประมาณและที่ผ่านมา					ตัวชี้วัด (KPI)	ผลคาดว่าจะได้รับ	หน่วยงาน รับผิดชอบหลัก
				๒๕๖๖ (บาท)	๒๕๖๗ (บาท)	๒๕๖๘ (บาท)	๒๕๖๙ (บาท)	๒๕๗๐ (บาท)			
๑	โครงการส่งเสริมการฝึกอาชีพในตำบล	เพื่อให้ประชาชนมีอาชีพเสริมและรายได้เพิ่มขึ้น	ประชาชนที่สนใจหรือกลุ่มอาชีพต่างๆภายในตำบล	๔๐,๐๐๐-	๕๐,๐๐๐	๔๐,๐๐๐	๔๐,๐๐๐	๔๐,๐๐๐	จำนวน ๑ โครงการ	ประชาชนมีอาชีพเสริมและรายได้เพิ่มขึ้น	สำนักปลัด
๒	โครงการอบรมให้ความรู้แก่เกษตรกร	เพื่อให้เกษตรกรมีความรู้ความเข้าใจในวิชาการสมัยใหม่	จัดอบรมให้ความรู้แก่ด้านวิชาการแก่เกษตรกร	-	๔๐,๐๐๐	-	-	๔๐,๐๐๐	จำนวน ๑ โครงการ	เกษตรกรมีความรู้ความเข้าใจในวิชาการด้านการเกษตร	สำนักปลัด
๓	โครงการฝึกอาชีพสำหรับผู้สูงอายุ	เพื่อส่งเสริมให้ผู้สูงอายุในตำบลนาโต๊ะหมิงมีอาชีพและรายได้เพียงพอต่อการยังชีพ	เพื่อให้ผู้สูงอายุพึ่งตนเองได้และมีรายได้เพิ่มขึ้น	๓๐,๐๐๐	-	-	๓๐,๐๐๐	-	จำนวน ๑ โครงการ	ผู้สูงอายุมีการบริหารจัดการที่มีประสิทธิภาพและมีรายได้เพิ่มขึ้น	สำนักปลัด
๔	โครงการส่งเสริมสนับสนุนกลุ่มอาชีพในตำบล	เพื่อให้กลุ่มเข้มแข็งพึ่งตนเองได้และเพื่อส่งเสริมให้มีความรู้เพิ่มขึ้น	สนับสนุน กลุ่มอาชีพที่มีการจัดตั้งกลุ่ม	-	-	-	๑๘๐,๐๐๐	-	จำนวน ๖ กลุ่ม	กลุ่มมีการบริหารจัดการที่มีประสิทธิภาพและมีรายได้เพิ่มขึ้น	สำนักปลัด
๕	โครงการส่งเสริมอาชีพผู้สูงอายุ คนพิการ และผู้ด้อยโอกาสในสังคม	๑. เพื่อเป็นการส่งเสริมการประกอบอาชีพของผู้สูงอายุ ผู้พิการ และผู้ด้อยโอกาสในสังคมให้มีความอยู่ดีกินดีมากขึ้น ๒. เพื่อให้ผู้สูงอายุคนพิการและผู้ด้อยโอกาสในสังคมมีรายได้ดูแลครอบครัวและตนเอง ๓. เพื่อให้ผู้สูงอายุ ผู้พิการและผู้ด้อยโอกาสในสังคมมีการพัฒนาศักยภาพตนเองและครอบครัว	ผู้สูงอายุ คนพิการ ผู้ด้อยโอกาส จำนวน ๓๐ คน	๒๕,๐๐๐	๒๕,๐๐๐	๒๕,๐๐๐	๒๕,๐๐๐	๒๕,๐๐๐	มีผู้เข้าร่วมโครงการไม่น้อยกว่าร้อยละ ๘๐	- ผู้สูงอายุ คนพิการ และผู้ด้อยโอกาส ในสังคม มีศักยภาพ มีรายได้ มีอาชีพในการช่วยสนับสนุนครอบครัว - ผู้สูงอายุ คนพิการ และผู้ด้อยโอกาสมีคุณภาพชีวิตที่ดีขึ้น	สำนักปลัด

แนวทางการพัฒนาและส่งเสริม กระบวนการเรียนรู้และประยุกต์ใช้ปรัชญาเศรษฐกิจพอเพียง
แผนงานสร้างความเข้มแข็งของชุมชน(งานส่งเสริมและสนับสนุนความเข้มแข็งชุมชน)

ที่	โครงการ	วัตถุประสงค์	เป้าหมาย (ผลผลิตของโครงการ)	งบประมาณและที่ผ่านมา					ตัวชี้วัด (KPI)	ผลคาดว่าจะได้รับ	หน่วยงาน รับผิดชอบหลัก
				๒๕๖๖ (บาท)	๒๕๖๗ (บาท)	๒๕๖๘ (บาท)	๒๕๖๙ (บาท)	๒๕๗๐ (บาท)			
๑	โครงการส่งเสริมการเรียนรู้การดำรงชีวิตตามแนวปรัชญาเศรษฐกิจพอเพียง	เพื่อฝึกอบรมและส่งเสริมความรู้แนวคิดเรื่องทฤษฎีใหม่และเศรษฐกิจพอเพียงตามแนวพระราชดำริ	อบรมแนวคิดทฤษฎีใหม่และเศรษฐกิจพอเพียงแก่ผู้นำชุมชนและประชาชนในตำบลนาโตะหมิง	๕๐,๐๐๐	-	๕๐,๐๐๐	-	๕๐,๐๐๐	จำนวน ๑ โครงการ	ผู้นำชุมชนและประชาชนมีความรู้ตามแนวทฤษฎีใหม่และเศรษฐกิจพอเพียงตามแนวพระราชดำริและมีชีวิตความเป็นอยู่ที่ดีแบบพอเพียง	สำนักปลัด

แนวทางการส่งเสริมลงทุนด้านอุตสาหกรรม และการแปรรูปผลผลิตทางการเกษตร
แผนงานสร้างความเข้มแข็งของชุมชน(งานส่งเสริมและสนับสนุนความเข้มแข็งชุมชน)

ที่	โครงการ	วัตถุประสงค์	เป้าหมาย (ผลผลิตของโครงการ)	งบประมาณและที่ผ่านมา					ตัวชี้วัด (KPI)	ผลคาดว่าจะได้รับ	หน่วยงาน รับผิดชอบหลัก
				๒๕๖๖ (บาท)	๒๕๖๗ (บาท)	๒๕๖๘ (บาท)	๒๕๖๙ (บาท)	๒๕๗๐ (บาท)			
๑	โครงการส่งเสริมการแปรรูปพืชผลทางการเกษตร	เพื่อให้มีการจัดตั้งกลุ่มการส่งเสริมให้มีความรู้การแปรรูปผลิตภัณฑ์ทางการเกษตร	จัดตั้งกลุ่ม	-	-	๕๐,๐๐๐	-	-	จำนวน ๑ โครงการ	สามารถแปรรูปพืชผลทางการเกษตรที่มีอยู่เพิ่มผลผลิตทางการเกษตร	สำนักปลัด

ก. ยุทธศาสตร์จังหวัดที่ ๔ บริหารจัดการทรัพยากรธรรมชาติสิ่งแวดล้อม สัตว์ทะเลหายากและพลังงานอย่างเหมาะสมกับชุมชน/พื้นที่ และมีความยั่งยืน

ข. ยุทธศาสตร์การพัฒนาขององค์กรปกครองส่วนท้องถิ่นในเขตจังหวัดตรัง ที่ ๔ การพัฒนาด้านการอนุรักษ์พลังงานและการจัดการทรัพยากรธรรมชาติและสิ่งแวดล้อมอย่างยั่งยืน

๔. ยุทธศาสตร์การพัฒนาด้านการอนุรักษ์และพัฒนาทรัพยากรธรรมชาติและสิ่งแวดล้อมควบคู่กับการส่งเสริมและพัฒนากองทุนเพื่อ

แนวทางการบำบัดฟื้นฟู ทรัพยากรธรรมชาติและสิ่งแวดล้อม

แผนงานอุตสาหกรรมและการโยธา (งานบริหารงานทั่วไปเกี่ยวกับอุตสาหกรรมและการโยธา)

ที่	โครงการ	วัตถุประสงค์	เป้าหมาย (ผลผลิตของโครงการ)	งบประมาณและที่ผ่านมา					ตัวชี้วัด (KPI)	ผลคาดว่าจะได้รับ	หน่วยงาน รับผิดชอบหลัก
				๒๕๖๖ (บาท)	๒๕๖๗ (บาท)	๒๕๖๘ (บาท)	๒๕๖๙ (บาท)	๒๕๗๐ (บาท)			
๑	โครงการปรับปรุงภูมิทัศน์ สองข้างทางถนนสายหลัก ภายในหมู่บ้าน ม. ๑-๖	เพื่อให้เกิดความสวยงาม เป็นระเบียบเรียบร้อย	ปรับปรุงสองข้างทางถนน สายหลักภายในหมู่บ้าน	๓๐,๐๐๐	๓๐,๐๐๐	๓๐,๐๐๐	๓๐,๐๐๐	๓๐,๐๐๐	จำนวน ๑ โครงการ	สองข้างทางถนนมีความ สวยงามเป็นระเบียบ เรียบร้อย	กองช่าง

แนวทางการบำบัดฟื้นฟู ทรัพยากรธรรมชาติและสิ่งแวดล้อม

แผนงานการเกษตร (งานสิ่งแวดล้อมและทรัพยากรธรรมชาติ)

ที่	โครงการ	วัตถุประสงค์	เป้าหมาย (ผลผลิตของโครงการ)	งบประมาณและที่ผ่านมา					ตัวชี้วัด (KPI)	ผลคาดว่าจะได้รับ	หน่วยงาน รับผิดชอบหลัก
				๒๕๖๖ (บาท)	๒๕๖๗ (บาท)	๒๕๖๘ (บาท)	๒๕๖๙ (บาท)	๒๕๗๐ (บาท)			
๑	โครงการปรับปรุงภูมิทัศน์ เกาะหวายเล็ก	เพื่อให้เป็นสถานที่ศึกษา ธรรมชาติและแหล่ง ท่องเที่ยว	สวนป่าเกาะหวายเล็ก	-	-	-	๑,๐๐๐,๐๐๐	-	จำนวน ๑ โครงการ	มีสถานที่สำหรับศึกษา ธรรมชาติ	กองช่าง

แนวทางการส่งเสริมการศึกษาวิจัย พัฒนาทรัพยากรธรรมชาติและสิ่งแวดล้อม

แผนงานสร้างความเข้มแข็งของชุมชน (งานส่งเสริมและสนับสนุนความเข้มแข็งของชุมชน)

ที่	โครงการ	วัตถุประสงค์	เป้าหมาย (ผลผลิตของโครงการ)	งบประมาณและที่ผ่านมา					ตัวชี้วัด (KPI)	ผลคาดว่าจะได้รับ	หน่วยงาน รับผิดชอบหลัก
				๒๕๖๖ (บาท)	๒๕๖๗ (บาท)	๒๕๖๘ (บาท)	๒๕๖๙ (บาท)	๒๕๗๐ (บาท)			
๑	โครงการฝึกอบรมและ ส่งเสริมกิจกรรมอาสาสมัคร ท้องถิ่นรักษ์โลก (ออล.)	๑ เพื่อให้ความรู้และปลูก จิตสำนึกให้อาสาสมัคร ท้องถิ่นรักษ์โลก (ออล.) มี จิตอาสา สมัครใจ เสียสละ และอุทิศตน เพื่อป้องกัน และรักษา ทรัพยากรธรรมชาติและ สิ่งแวดล้อม ๒ เพื่อให้อาสาสมัครท้องถิ่น	เครือข่ายที่มีจิตอาสา สมัครใจ เสียสละ และอุทิศตน เพื่อ ร่วมกันป้องกันและรักษา ทรัพยากรธรรมชาติและ สิ่งแวดล้อม พร้อมขับเคลื่อน งานด้านการจัดการสิ่งปฏิกูล และมูลฝอยและรักษา ทรัพยากรธรรมชาติและ สิ่งแวดล้อมในชุมชน	๕๐,๐๐๐	๕๐,๐๐๐	๕๐,๐๐๐	๕๐,๐๐๐	๕๐,๐๐๐	มีอาสาสมัครท้องถิ่นรักษ์โลก โลก (ออล.) ในพื้นที่ตำบล นาโต๊ะหมิง ที่มีจิตสำนึกรัก ทรัพยากรธรรมชาติและ สิ่งแวดล้อมในชุมชน	๑ อาสาสมัครท้องถิ่นรักษ์โลก (ออล.) มีจิตอาสา สมัครใจ เสียสละ และอุทิศตน เพื่อ ป้องกันและรักษา ทรัพยากรธรรมชาติและ สิ่งแวดล้อม ๒ อาสาสมัครท้องถิ่นรักษ์โลก (ออล.) ทราบถึงปัญหา สิ่งแวดล้อมในปัจจุบันและรู้	สำนักปลัด

		รักษ์โลก (อดล.) ทราบถึงปัญหาสิ่งแวดล้อมในปัจจุบันและรู้วิธีป้องกันและรักษาทรัพยากรธรรมชาติและสิ่งแวดล้อม ๓ เพื่อให้เข้าใจบทบาทหน้าที่ของตนและสามารถปฏิบัติงานด้านการจัดการสิ่งแวดล้อมและมูลฝอย และป้องกันรักษาทรัพยากรธรรมชาติและสิ่งแวดล้อมในชุมชน								วิธีป้องกันและรักษาทรัพยากรธรรมชาติและสิ่งแวดล้อม ๓ อาสาสมัครท้องถิ่นรักษ์โลก (อดล.) มีความรู้ความเข้าใจเรื่องการจัดการขยะต้นทางและการป้องกันรักษาในชุมชนทรัพยากรธรรมชาติและสิ่งแวดล้อม	
--	--	--	--	--	--	--	--	--	--	--	--

แผนงานการเกษตร (งานสิ่งแวดล้อมและทรัพยากรธรรมชาติ)

ที่	โครงการ	วัตถุประสงค์	เป้าหมาย (ผลผลิตของโครงการ)	งบประมาณและที่ผ่านมา					ตัวชี้วัด (KPI)	ผลคาดว่าจะได้รับ	หน่วยงานรับผิดชอบหลัก
				๒๕๖๖ (บาท)	๒๕๖๗ (บาท)	๒๕๖๘ (บาท)	๒๕๖๙ (บาท)	๒๕๗๐ (บาท)			
๑	โครงการรักษาน้ำ รักชีวิต	เพื่อส่งเสริม พื้นฟู อนุรักษ์ ทรัพยากรน้ำ และการจัดการน้ำเสียในตำบลนาโตะหมิง	อบรมให้ความรู้ประชาชนในพื้นที่ตำบลนาโตะหมิง	๒๕,๐๐๐	๒๕,๐๐๐	-	๒๕,๐๐๐	-	จำนวน ๑ โครงการ	ทรัพยากรน้ำในตำบลนาโตะหมิงได้รับการส่งเสริม พื้นฟู อนุรักษ์และจัดการน้ำเสีย	สำนักปลัด
๒	โครงการชุมชนสะอาด ปราศจากมลพิษ	เพื่อรณรงค์ ป้องกันและแก้ไขปัญหาด้านมลพิษต่างๆ	-รณรงค์ ประชาสัมพันธ์ ให้ความรู้ แก่ประชาชนในตำบล	-	๒๐,๐๐๐	-	๒๐,๐๐๐	-	มลพิษต่างๆในพื้นที่ ลดน้อยลง	ประชาชนในตำบลมีความรู้ในการป้องกันและแก้ไขปัญหา ด้านมลพิษ	สำนักปลัด
๓	โครงการฝึกอบรมอาสาสมัครอนุรักษ์สิ่งแวดล้อม	-เพื่อสร้างจิตสำนึกในการจัดการทรัพยากรธรรมชาติ -เพื่อให้เยาวชนมีความรู้ความเข้าใจปัญหาขยะมูลฝอยและน้ำเสีย	อาสาสมัคร/นักเรียน จำนวน ๕๐คน	-	-	๓๐,๐๐๐	-	-	อาสาสมัครจำนวน ๕๐คน	ประชาชนมีความตระหนักถึงคุณค่าของทรัพยากรธรรมชาติ เยาวชนมีความตระหนักถึงผลกระทบจากปัญหาของขยะและน้ำเสีย	สำนักปลัด
๔	โครงการส่งเสริมและการอนุรักษ์สิ่งแวดล้อมชุมชน	เพื่อ ส่งเสริมการรณรงค์การอนุรักษ์พัฒนาสิ่งแวดล้อมของชุมชน	กิจกรรมส่งเสริม การรณรงค์ ให้ความรู้ แก่ประชาชนทั่วไปในตำบล	-	๒๐,๐๐๐	-	๒๐,๐๐๐	-	เด็ก เยาวชน ประชาชนทั่วไปในตำบล	สภาพแวดล้อมในชุมชน มีความสะอาด	สำนักปลัด
๕	โครงการอนุรักษ์บำรุงรักษาป่าชุมชน	เพื่อบำรุงรักษาป่าชุมชนให้มีสภาพสมบูรณ์	บำรุงรักษาป่าชุมชนในเขตพื้นที่ตำบลนาโตะหมิง	-	-	๔๐,๐๐๐	-	-	จำนวน ๑ โครงการ	ป่าชุมชนมีความสมบูรณ์	สำนักปลัด
๖	โครงการพัฒนาและรณรงค์การใช้หญ้าแฝกอันเนื่องมาจากพระราชดำริ	เพื่อการอนุรักษ์ดินและน้ำในพื้นที่	จัดกิจกรรมรณรงค์พัฒนาในพื้นที่	-	๒๐,๐๐๐	-	๒๐,๐๐๐	-	จำนวน ๑ โครงการ	ประชาชนได้รับประโยชน์จากการอนุรักษ์ธรรมชาติ	สำนักปลัด

ที่	โครงการ	วัตถุประสงค์	เป้าหมาย (ผลผลิตของโครงการ)	งบประมาณและที่ผ่านมา					ตัวชี้วัด (KPI)	ผลคาดว่าจะได้รับ	หน่วยงาน รับผิดชอบหลัก
				๒๕๖๖ (บาท)	๒๕๖๗ (บาท)	๒๕๖๘ (บาท)	๒๕๖๙ (บาท)	๒๕๗๐ (บาท)			
๗	โครงการเร่งรัดโรงงานเพิ่มประสิทธิภาพระบบควบคุมกลิ่นควัน	เพื่อให้ผู้ประกอบการมีความตระหนักและรับผิดชอบต่อชุมชน	เร่งรัดโรงงานในเขตพื้นที่	-	๕,๐๐๐	-	๕,๐๐๐	-	จำนวน ๑ โครงการ	มีความตระหนักและรับผิดชอบต่อชุมชนมากขึ้น	สำนักปลัด
๘	โครงการรณรงค์สร้างจิตสำนึกในการบำบัดน้ำเสียของชุมชน	เพื่อให้ประชาชนและสถานประกอบการตื่นตัวในการบำบัดน้ำเสีย	อบรมประชาชน ผู้ประกอบการในตำบล นาโตะหมิง	-	-	๒๐,๐๐๐	-	-	จำนวน ๑ โครงการ	ประชาชนและผู้ประกอบการเห็นถึงความสำคัญของมลพิษของชุมชน	สำนักปลัด
๙	โครงการอนุรักษ์พันธุกรรมพืชอันเนื่องมาจากพระราชดำริ สมเด็จพระเทพรัตนราชสุดาฯ สยามบรมราชกุมารี (อพ.สธ.)	เพื่อสนองแนวพระราชดำริและสืบสานพระราชปณิธานแห่งพระองค์	กิจกรรมปกป้องพันธุกรรมพืชในพื้นที่ป่าธรรมชาติ การสำรวจรวบรวมพันธุกรรมพืชที่มีแนวโน้มว่าใกล้สูญพันธุ์	๑๕,๐๐๐	๑๕,๐๐๐	๑๕,๐๐๐	๑๕,๐๐๐	๑๕,๐๐๐	จำนวน ๑ โครงการ	เกิดจิตสำนึกในการอนุรักษ์พันธุ์พืชในท้องถิ่น	สำนักปลัด
๑๐	โครงการปรับปรุงพื้นที่เพื่อจัดทำแปลงอนุรักษ์พันธุกรรมพืช พร้อมติดตั้งรั้ว	เพื่ออนุรักษ์พันธุกรรมพืชในพื้นที่ตำบลนาโตะหมิง	แปลงอนุรักษ์พันธุกรรมพืชพร้อมติดตั้งรั้ว		๓๐,๐๐๐				จำนวน ๑ โครงการ	มีแปลงอนุรักษ์พันธุกรรมพืชพร้อมติดตั้งรั้ว	สำนักปลัด

แนวทางการปรับปรุง และพัฒนาจัดการด้านการท่องเที่ยว

แผนงานเคหะและชุมชน (งานกำจัดขยะมูลฝอยและสิ่งปฏิกูล)

ที่	โครงการ	วัตถุประสงค์	เป้าหมาย (ผลผลิตของโครงการ)	งบประมาณและที่ผ่านมา					ตัวชี้วัด (KPI)	ผลคาดว่าจะได้รับ	หน่วยงาน รับผิดชอบหลัก
				๒๕๖๖ (บาท)	๒๕๖๗ (บาท)	๒๕๖๘ (บาท)	๒๕๖๙ (บาท)	๒๕๗๐ (บาท)			
๑	โครงการรณรงค์การเพิ่มประสิทธิภาพการบริหารจัดการขยะแบบครบวงจร	- เพื่อรณรงค์ให้เยาวชนและประชาชนมีจิตสำนึกในการคัดแยกขยะและรักษาแวดล้อมภายในตำบลนาโตะหมิง - เพื่อเพิ่มประสิทธิภาพการจัดการขยะอย่างเป็นระบบในชุมชน - เพื่อส่งเสริมการมีส่วนร่วมของประชาชนให้สามารถลดปริมาณขยะ คัดแยกขยะ นำขยะมาใช้ประโยชน์อย่างเป็นรูปธรรมและเป็นระบบเกิดความยั่งยืน	เยาวชน ประชาชน ผู้นำชุมชนในพื้นที่ ต.นาโตะหมิง	-	-	๒๕,๐๐๐	-	๒๕,๐๐๐	- จำนวนผู้เข้าร่วมกิจกรรมและจำนวนครัวเรือนที่ได้รับลุงคัดแยกขยะ - เยาวชน ประชาชน ผู้นำชุมชนมีจิตสำนึกและความรับผิดชอบต่อสังคม	- เยาวชน และประชาชนมีจิตสำนึกที่ดีในการดูแลรักษาสภาพแวดล้อมและปรับเปลี่ยนพฤติกรรมในการทิ้งขยะในชุมชน - ชุมชนรู้วิธีการคัดแยกขยะและให้นำกลับมาใช้ประโยชน์ใหม่	สำนักปลัด
๒	โครงการบริหารจัดการขยะภายในชุมชน	เพื่อบริหารจัดการขยะในตำบลให้มีความเรียบร้อย	ครัวเรือนในตำบล ทุกครัวเรือน	-	-	๗๐,๐๐๐	๕๐,๐๐๐	๕๐,๐๐๐	จำนวน ๑ โครงการ	บำบัดดูแลและจัดขยะให้กับประชาชนในตำบล	สำนักปลัด

แนวทางการปรับปรุง และพัฒนาจัดการด้านการท่องเที่ยว

แผนงานการศาสนาวัฒนธรรมและนันทนาการ(งานวิชาการวางแผนและส่งเสริมการท่องเที่ยว)

ที่	โครงการ	วัตถุประสงค์	เป้าหมาย (ผลผลิตของโครงการ)	งบประมาณและที่ผ่านมา					ตัวชี้วัด (KPI)	ผลคาดว่าจะได้รับ	หน่วยงาน รับผิดชอบหลัก
				๒๕๖๖ (บาท)	๒๕๖๗ (บาท)	๒๕๖๘ (บาท)	๒๕๖๙ (บาท)	๒๕๗๐ (บาท)			
๑	โครงการส่งเสริมการท่องเที่ยวพฤษภาคม	เพื่อส่งเสริมและพัฒนาการท่องเที่ยวพฤษภาคม	จัดการแข่งขันกีฬาทางน้ำ			๑๐๐,๐๐๐	-	๑๐๐,๐๐๐	จำนวน ๑ โครงการ	แหล่งท่องเที่ยวพฤษภาคมเป็นที่รู้จัก	กองการศึกษาฯ

ก. ยุทธศาสตร์จังหวัดที่ ๓ สร้างความมั่นคงทางสังคม พัฒนาคุณภาพชีวิต และการเรียนรู้อย่างมีคุณภาพ

ข. ยุทธศาสตร์การพัฒนาขององค์กรปกครองส่วนท้องถิ่นในเขตจังหวัดตรัง ที่ ๕ การพัฒนาด้านการอนุรักษ์และส่งเสริมประเพณี วัฒนธรรม และภูมิปัญญาท้องถิ่น

๕. ยุทธศาสตร์การพัฒนาด้านศิลปวัฒนธรรม จารีตประเพณี และภูมิปัญญาท้องถิ่น

แนวทางการส่งเสริมศาสนา ศิลปวัฒนธรรมและภูมิปัญญาท้องถิ่น

แผนงานการศาสนา วัฒนธรรมและนันทนาการ (งานศาสนาวัฒนธรรมท้องถิ่น)

ที่	โครงการ	วัตถุประสงค์	เป้าหมาย (ผลผลิตของโครงการ)	งบประมาณและที่ผ่านมา					ตัวชี้วัด (KPI)	ผลคาดว่าจะได้รับ	หน่วยงาน รับผิดชอบหลัก
				๒๕๖๖ (บาท)	๒๕๖๗ (บาท)	๒๕๖๘ (บาท)	๒๕๖๙ (บาท)	๒๕๗๐ (บาท)			
๑	โครงการสืบสานประเพณีสงกรานต์และวันผู้สูงอายุ	เพื่อสืบสานประเพณีไทยให้ผู้สูงอายุ เด็ก เยาวชน และประชาชน ได้เข้าร่วมกิจกรรม	ผู้สูงอายุ เด็ก เยาวชน และประชาชน ในตำบลนาโต๊ะหมิงร่วมกิจกรรม	๑๓๕,๐๐๐	๑๓๕,๐๐๐	๑๓๕,๐๐๐	๑๓๕,๐๐๐	๑๓๕,๐๐๐	จัดกิจกรรม จำนวน ๑ กิจกรรม	ประเพณีไทยคงอยู่สืบไป	กองการศึกษา
๒	โครงการส่งเสริมกิจกรรมทางศาสนาในเขตตำบล	- เพื่อส่งเสริมให้ประชาชนตำบลนาโต๊ะหมิงมีส่วนร่วมประกอบกิจกรรมทางศาสนาโดยพร้อมเพรียงกัน	ประชาชนตำบลนาโต๊ะหมิงได้ประกอบกิจกรรมทางศาสนา	๒๐,๐๐๐	๒๐,๐๐๐	๒๐,๐๐๐	๒๐,๐๐๐	๒๐,๐๐๐	การเข้าร่วมกิจกรรมทางศาสนาของประชาชนตำบลนาโต๊ะหมิง	- ประชาชนในตำบลเข้าร่วมกิจกรรมทางศาสนาเพิ่มขึ้น - ประเพณี วัฒนธรรมและภูมิปัญญาท้องถิ่นได้รับการอนุรักษ์ สืบทอด	กองการศึกษา
๓	โครงการส่งเสริมการอนุรักษ์ประเพณีวัฒนธรรมและภูมิปัญญาท้องถิ่น	เพื่อส่งเสริมให้มีการอนุรักษ์ประเพณีวัฒนธรรมและภูมิปัญญาท้องถิ่น	เด็ก เยาวชน ประชาชนทั่วไป ในตำบล	๒๐,๐๐๐	๒๐,๐๐๐	๒๐,๐๐๐	๒๐,๐๐๐	๒๐,๐๐๐	สามารถรักษาประเพณีวัฒนธรรมท้องถิ่นได้สืบไป	ท้องถิ่นมีประเพณี วัฒนธรรม และภูมิปัญญาท้องถิ่นได้รับการอนุรักษ์สืบทอด	กองการศึกษา
๔	โครงการวัด ประชา รัฐ สร้างสุข	เพื่อส่งเสริมให้ วัดและประชาชน อยู่ร่วมกัน	ประชาชนตำบลร่วมกันพัฒนาวัด	ไม่ใช้งบประมาณ	ไม่ใช้งบประมาณ	ไม่ใช้งบประมาณ	ไม่ใช้งบประมาณ	ไม่ใช้งบประมาณ	ประชาชนตำบลร่วมกันพัฒนาวัด	ทำวัดให้น่าอยู่	กองการศึกษา
๕	โครงการส่งเสริมการเล่นพื้นบ้าน	เพื่อส่งเสริมให้เด็ก เยาวชน ประชาชน ร่วมกิจกรรมการอนุรักษ์	การเล่นพื้นบ้าน (กลองยาว, สระเบ้าหอยโข่ง, ฯลฯ)	๕๐,๐๐๐	๕๐,๐๐๐	๕๐,๐๐๐	๕๐,๐๐๐	๕๐,๐๐๐	การอนุรักษ์การเล่นพื้นบ้าน	เด็ก เยาวชน ประชาชน ร่วมกิจกรรมการอนุรักษ์การเล่นพื้นบ้าน	กองการศึกษา
๖	โครงการฝึกอบรมเรียนรู้พิธีกรรมทางศาสนา	เพื่อให้เด็ก เยาวชน ประชาชน มีความรู้ทางพิธีกรรมทางศาสนาที่ถูกต้อง	เด็ก เยาวชน ประชาชน	๕๐,๐๐๐	๕๐,๐๐๐	๕๐,๐๐๐	๕๐,๐๐๐	๕๐,๐๐๐	ทำนุบำรุงศาสนา	เด็ก เยาวชน ประชาชน มีความรู้ทางพิธีกรรมทางศาสนาที่ถูกต้อง	กองการศึกษา
๗	โครงการสืบสานประเพณีลากพระ	เพื่อส่งเสริม อนุรักษ์ประเพณีวัฒนธรรมภาคใต้	ประชาชนตำบลนาโต๊ะหมิง	๓๐,๐๐๐	๓๐,๐๐๐	๓๐,๐๐๐	๓๐,๐๐๐	๓๐,๐๐๐	อนุรักษ์ประเพณีวัฒนธรรมภาคใต้ให้คงอยู่	ประชาชนมีความหวงแหนประเพณี	กองการศึกษา
๘	โครงการสืบสานประเพณีลอยกระทง	เพื่อสืบสานประเพณีไทยให้ประชาชน ตำบลนาโต๊ะหมิง	ประชาชนตำบลนาโต๊ะหมิง	๑๐๐,๐๐๐	๑๐๐,๐๐๐	๑๐๐,๐๐๐	๑๐๐,๐๐๐	๑๐๐,๐๐๐	อนุรักษ์ประเพณีวัฒนธรรมไทยให้คงอยู่	ประชาชนมีความหวงแหนประเพณี	กองการศึกษา

แนวทางการปรับปรุง และพัฒนาจัดการด้านการท่องเที่ยว

แผนงานการศาสนา วัฒนธรรมและนันทนาการ (งานวิชาการวางแผนและส่งเสริมการท่องเที่ยว)

ที่	โครงการ	วัตถุประสงค์	เป้าหมาย (ผลผลิตของโครงการ)	งบประมาณและที่ผ่านมา					ตัวชี้วัด (KPI)	ผลคาดว่าจะได้รับ	หน่วยงาน รับผิดชอบหลัก
				๒๕๖๖ (บาท)	๒๕๖๗ (บาท)	๒๕๖๘ (บาท)	๒๕๖๙ (บาท)	๒๕๗๐ (บาท)			
๑	จัดหาป้ายประชาสัมพันธ์ แหล่งท่องเที่ยวพระบาท	เพื่อประชาสัมพันธ์แหล่ง ท่องเที่ยวพระบาท	ป้ายประชาสัมพันธ์ พระบาท จำนวน ๓ ป้าย	๑๐๐,๐๐๐	-	-	-	-	ป้ายประชาสัมพันธ์ จำนวน ๓ ป้าย	แหล่งท่องเที่ยว พระบาทเป็นที่รู้จัก	กองการ ศึกษาฯ

ก. ยุทธศาสตร์จังหวัดที่ ๓ เสริมสร้างความมั่นคงทางสังคม พัฒนาคุณภาพชีวิตและการศึกษาเรียนรู้อย่างคุณภาพ

ข. ยุทธศาสตร์การพัฒนาขององค์กรปกครองส่วนท้องถิ่นในเขตจังหวัดตรัง ที่ ๗ การพัฒนาด้านการเมือง การบริหาร และการพัฒนาบุคลากรของท้องถิ่น

ยุทธศาสตร์การพัฒนาขององค์กรปกครองส่วนท้องถิ่น ยุทธศาสตร์ที่ ๖ ด้านบริหารจัดการบ้านเมืองที่ดี

แนวทางการส่งเสริมการมีส่วนร่วมของประชาชนตามระบอบประชาธิปไตย

แผนงานบริหารงานทั่วไป (งานบริหารงานทั่วไป)

ที่	โครงการ	วัตถุประสงค์	เป้าหมาย (ผลผลิตของโครงการ)	งบประมาณและที่ผ่านมา					ตัวชี้วัด (KPI)	ผลคาดว่าจะได้รับ	หน่วยงาน รับผิดชอบหลัก
				๒๕๖๖ (บาท)	๒๕๖๗ (บาท)	๒๕๖๘ (บาท)	๒๕๖๙ (บาท)	๒๕๗๐ (บาท)			
๑	โครงการเผยแพร่ความรู้เกี่ยวกับระบอบประชาธิปไตย	เพื่อส่งเสริมรณรงค์การปกครองในระบอบประชาธิปไตย	จำนวนผู้ใช้สิทธิในตำบล	๓๐,๐๐๐	-	-	๓๐,๐๐๐	-	จำนวน ๑ โครงการ	ประชาชนมีส่วนร่วมในการเลือกตั้งทุกระดับและเข้าใจหลักการปกครองระบอบประชาธิปไตย	สำนักปลัด
๒	โครงการบริหารงานตามหลักธรรมาภิบาลของ อบต.	เพื่อให้ผู้บริหารพนักงานของ อบต. มีความเข้าใจตามหลักธรรมาภิบาล	คณะผู้บริหาร พนักงานท้องถิ่น	-	๒๐,๐๐๐	-	-	-	การปฏิบัติงานที่มีคุณภาพ	ผู้บริหาร พนักงานของ อบต. มีความเข้าใจตามหลักธรรมาภิบาล	สำนักปลัด
๓	โครงการจัดการเลือกตั้งสมาชิกท้องถิ่นและผู้บริหารท้องถิ่นตำบลนาโต๊ะหมิง	เพื่อเป็นค่าใช้จ่ายสำหรับการเลือกตั้ง ของ อบต. ตามที่คณะกรรมการเลือกตั้งกำหนด (กรณีครบวาระ ยุบสภา กรณีแทนตำแหน่งว่าง และกรณีคณะกรรมการการเลือกตั้งสั่งให้มีการเลือกตั้งใหม่และกรณีอื่นๆ)	หมู่ที่ ๑-๖	๔๐๐,๐๐๐	๔๐๐,๐๐๐	๔๐๐,๐๐๐	๔๐๐,๐๐๐	๔๐๐,๐๐๐	จำนวนหมู่บ้านที่ดำเนินการเลือกตั้ง	ประชาชนมีส่วนร่วมในการเลือกตั้งขององค์การบริหารส่วนตำบลนาโต๊ะหมิง	สำนักปลัด
๔	โครงการเทิดทูนชาติ ศาสน์ กษัตริย์	เพื่อปลูกฝังความรักเทิดทูนต่อสถาบันชาติ ศาสนา พระมหากษัตริย์	ประชาชนทั่วไปในเขต อบต.นาโต๊ะหมิง	๓๐,๐๐๐	๓๐,๐๐๐	๓๐,๐๐๐	๓๐,๐๐๐	๓๐,๐๐๐	ประชาชนได้แสดงออกถึงความภาคภูมิใจในชาติ ศาสน์ กษัตริย์	ประชาชนมีความตระหนักและมีความมุ่งมั่นในการดำรงรักษาสถาบันชาติ ศาสนาและพระมหากษัตริย์ ให้คงอยู่ตลอดไป	สำนักปลัด
๕	โครงการเสริมสร้างความซื่อสัตย์ สุจริต และปลูกฝังทัศนคติ วัฒนธรรมที่ดีในการต่อต้านการทุจริต	เพื่อปลูกฝังจิตสำนึกและค่านิยมที่ดีในการต่อต้านการทุจริตและประพฤติมิชอบให้แก่ผู้บริหาร สมาชิกสภา และพนักงานงาน อบต.นาโต๊ะหมิง	ผู้บริหาร สมาชิกสภาและพนักงานองค์การบริหารส่วนตำบลนาโต๊ะหมิง	๒๐,๐๐๐	-	-	-	-	จำนวนผู้เข้าร่วมโครงการ	ผู้บริหาร สมาชิกสภา พนักงานองค์การบริหารส่วนตำบลนาโต๊ะหมิง ไม่ประพฤติทุจริตในการทำงาน	สำนักปลัด

แนวทางพัฒนาประสิทธิภาพการบริหารจัดการองค์กรและโครงสร้างให้ทันสมัย

แผนงานบริหารงานทั่วไป(งานบริหารงานทั่วไป)

ที่	โครงการ	วัตถุประสงค์	เป้าหมาย (ผลผลิตของโครงการ)	งบประมาณและที่ผ่านมา					ตัวชี้วัด (KPI)	ผลคาดว่าจะได้รับ	หน่วยงาน รับผิดชอบหลัก
				๒๕๖๖ (บาท)	๒๕๖๗ (บาท)	๒๕๖๘ (บาท)	๒๕๖๙ (บาท)	๒๕๗๐ (บาท)			
๑	โครงการจัดทำบอร์ดประชาสัมพันธ์	เพื่อมีที่ติดประกาศประชาสัมพันธ์กิจกรรมต่างๆ	จัดทำบอร์ดประชาสัมพันธ์ที่ สนง.อบต. ชนิดติดประกาศได้สองฝั่ง ขนาด ๑๒๐ X ๒๔๐ เมตร จำนวน ๑ บอร์ด	-	๕๐,๐๐๐	-	-	-	มีที่ติดประกาศประชาสัมพันธ์กิจกรรมต่างๆ	ประชาชนได้ติดตามข้อมูลข่าวสารในการประชาสัมพันธ์ในด้านต่างๆ	สำนักปลัด
๒	โครงการระบบสารบรรณอิเล็กทรอนิกส์	เพื่อลดระยะเวลาในการปฏิบัติของเจ้าหน้าที่และสามารถสืบค้นข้อมูลข่าวสารโดยผ่านเครือข่ายอินเทอร์เน็ต	ติดตั้งระบบสารบรรณอิเล็กทรอนิกส์	-	๑๑๐,๐๐๐	-	-	-	การบริหารงานด้านสารบรรณมีความทันสมัยและมีการจัดเอกสารที่เป็นระบบ	การบริหารงานระบบสารบรรณที่มีประสิทธิภาพ	สำนักปลัด
๓	โครงการจ้างสำรวจความพึงพอใจของผู้รับบริการ	เพื่อตรวจสอบความพึงพอใจของผู้เข้ารับบริการ	จ้างสำรวจความพึงพอใจ	๒๐,๐๐๐	๒๐,๐๐๐	๒๐,๐๐๐	๒๐,๐๐๐	๒๐,๐๐๐	จำนวนโครงการทั้งหมด	ท้องถิ่นใช้ผลความพึงพอใจในการแก้ไขการปฏิบัติงานได้	สำนักปลัด
๔	โครงการปรับปรุงเว็บไซต์ของ อบต.นาโตะหมิง	เพื่อปรับปรุงและพัฒนาเว็บไซต์ของ อบต.นาโตะหมิง	ปรับปรุงเว็บไซต์ให้มีความสวยงาม ทันสมัย	๕๐,๐๐๐	-	๕๐,๐๐๐	-	๕๐,๐๐๐	เว็บไซต์ได้รับการปรับปรุงและพัฒนาให้สวยงามทันสมัยยิ่งขึ้น	เว็บไซต์มีความสวยงามทันสมัย มีข้อมูลหลากหลายครบทุกด้าน	สำนักปลัด
๕	โครงการจ้างทำระบบสารบัญอิเล็กทรอนิกส์ อบต.นาโตะหมิง	เพื่อนำเทคโนโลยีสารสนเทศมาใช้ในระบบราชการ	อบต.นาโตะหมิงมีระบบสารบัญอิเล็กทรอนิกส์	๑๐๐,๐๐๐	-	-	-	-	จำนวน ๑ โครงการ	มีระบบสารบัญอิเล็กทรอนิกส์	สำนักปลัด

แนวทางพัฒนาประสิทธิภาพการบริหารจัดการองค์กรและโครงสร้างให้ทันสมัย

แผนงานอุตสาหกรรมและการโยธา (งานก่อสร้าง)

ที่	โครงการ	วัตถุประสงค์	เป้าหมาย (ผลผลิตของโครงการ)	งบประมาณและที่ผ่านมา					ตัวชี้วัด (KPI)	ผลคาดว่าจะได้รับ	หน่วยงาน รับผิดชอบหลัก
				๒๕๖๖ (บาท)	๒๕๖๗ (บาท)	๒๕๖๘ (บาท)	๒๕๖๙ (บาท)	๒๕๗๐ (บาท)			
๑	โครงการก่อสร้างอาคารที่ทำการ อบต.นาโตะหมิง	เพื่อให้มีสถานที่ปฏิบัติงานที่เพียงพอต่อประชาชนผู้มารับบริการ	ก่อสร้างอาคารที่ทำการ อบต.	๑๕,๐๐๐,๐๐๐	-	-	-	-	จำนวน ๑ แห่ง	มีสถานที่ในการปฏิบัติงานและให้บริการประชาชนได้อย่างทั่วถึง	สำนักปลัด
๒	โครงการก่อสร้าง/ปรับปรุงหอกระจายข่าวพร้อมระบบเสียงตามสายหมู่บ้าน	เพื่อให้ประชาชนในตำบลได้มีช่องทางในการรับรู้ข่าวสารเพิ่มขึ้น	หอกระจายข่าวพร้อมระบบเสียงตามสาย จำนวน ๖ หมู่บ้าน	๓๐๐,๐๐๐	-	-	-	-	หอกระจายข่าว จำนวน ๖ หมู่บ้าน	ประชาชนสามารถรับรู้ข่าวสารได้มากขึ้น	สำนักปลัด

๓	โครงการปรับปรุงบริเวณอาคารสถานที่ต่างๆ ของ อบต.	เพื่อให้มีสถานที่ปฏิบัติงานและสถานที่ทำกิจกรรมที่เพียงพอ	ปรับปรุงบริเวณอาคารสถานที่ต่างๆ ของ อบต.	๑,๐๐๐,๐๐๐	-	-	-	-	จำนวน ๑ แห่ง	มีสถานที่ในการปฏิบัติงานและให้บริการประชาชนได้อย่างทั่วถึง	สำนักปลัด
๔	โครงการก่อสร้างอาคารอเนกประสงค์	เพื่อให้ อบต. มีอาคารอเนกประสงค์ใช้ในการปฏิบัติงานพิธีต่างๆ และงานให้บริการประชาชน	อาคารอเนกประสงค์ จำนวน ๑ แห่ง	-	-	๒,๕๐๐,๐๐๐	-	-	จำนวน ๑ แห่ง	มีอาคารอเนกประสงค์ใช้ในการปฏิบัติงานพิธีต่างๆ และงานให้บริการประชาชน	สำนักปลัด
๕	โครงการก่อสร้างอาคารเก็บโรงเก็บพืชผลและสิ่งของ อบต.นาโตะหมิง	เพื่อใช้เป็นสถานที่เก็บพืชผลและสิ่งของ ต่างๆ ให้มีความเป็นระเบียบและเรียบร้อย	ก่อสร้างอาคารขนาดกว้าง ๖.๐๐ เมตรยาว ๑๖.๐๐ เมตร	-	-	๙๖๐,๐๐๐	-	-	จำนวน ๑ โครงการ	มีสถานที่เก็บพืชผลและสิ่งของ ต่างๆ อย่างเป็นระเบียบและเรียบร้อย	สำนักปลัด
๖	โครงการก่อสร้างหลังคาและทางเดิน ศพต.บ้านนาโตะหมิง	เพื่ออำนวยความสะดวกแก่เด็กเล็กและผู้ปกครองในการรับ-ส่งเด็ก	ก่อสร้างหลังคาและทางเดิน ขนาดกว้าง ๔.๗๕ เมตร ยาว ๒๘.๗๕ เมตร	-	๑๕๐,๐๐๐	-	-	-	หลังคาทางเดิน ศพต.บ้านนาโตะหมิง จำนวน ๑ โครงการ	เด็กเล็ก ผู้ปกครองมีความสะดวกในการเดินรับ-ส่งเด็ก	กองการศึกษา
๗	โครงการต่อเติมอาคารศูนย์พัฒนาเด็กเล็กบ้านนาโตะหมิง	เพื่อเพิ่มพื้นที่ใช้สอยศูนย์พัฒนาเด็กเล็กบ้านนาโตะหมิง ให้มีความเหมาะสมและเพียงพอสำหรับจัดกิจกรรมการเรียนรู้	ต่อเติมอาคารศูนย์พัฒนาเด็กเล็กบ้านนาโตะหมิง	-	-	๕๐๐,๐๐๐	-	-	ต่อเติมอาคาร ศพต.บ้านนาโตะหมิงจำนวน ๑ โครงการ	เด็กมีสถานที่ที่เหมาะสมเพียงพอที่มีคุณภาพเอื้อต่อการเรียนรู้	กองการศึกษา
๘	โครงการต่อเติมพื้นที่ห้องครัว ศพต. บ้านนาโตะหมิง ขนาดกว้าง ๒ เมตร ยาว ๑๐ เมตร (ตามแบบแปลน อบต.นาโตะหมิง)	ศพต. บ้านนาโตะหมิงมีห้องครัวที่ถูกสุขลักษณะตามมาตรฐานสาธารณสุข	ต่อเติมห้องครัวศูนย์พัฒนาเด็กเล็กบ้านนาโตะหมิง	๒๐๐,๐๐๐	-	-	-	-	ต่อเติมห้องครัว ศพต.บ้านนาโตะหมิงจำนวน ๑ โครงการ	ศพต. มีสถานที่ประกอบอาหารถูกสุขลักษณะ	กองการศึกษา

แนวทางการพัฒนาบุคลากรให้มีศักยภาพ และประสิทธิภาพ
แผนงานบริหารงานทั่วไป(งานบริหารงานทั่วไป)

ที่	โครงการ	วัตถุประสงค์	เป้าหมาย (ผลผลิตของโครงการ)	งบประมาณและที่ผ่านมา					ตัวชี้วัด (KPI)	ผลคาดว่าจะได้รับ	หน่วยงาน รับผิดชอบหลัก
				๒๕๖๖ (บาท)	๒๕๖๗ (บาท)	๒๕๖๘ (บาท)	๒๕๖๙ (บาท)	๒๕๗๐ (บาท)			
๑	โครงการพัฒนาศักยภาพบุคลากรเพื่อเพิ่มประสิทธิภาพในการปฏิบัติงาน	๑. เพื่อเพิ่มพูนความรู้ ความเข้าใจในเรื่องกฎหมายที่เกี่ยวข้องกับการปฏิบัติงาน ๒. สร้างจิตสำนึกในการปฏิบัติงาน และอยู่ร่วมกันอย่างมีความสุข ๓. ส่งเสริมการปฏิบัติงานเป็นทีม การทำงานอย่างมีความสุข การสร้างความสามัคคีในหน่วยงาน		๓๐,๐๐๐	๓๐,๐๐๐	๓๐,๐๐๐	๓๐,๐๐๐	๓๐,๐๐๐	จำนวนโครงการทั้งหมด	๑. ผู้เข้ารับการอบรมมีความรู้ความเข้าใจกฎหมายในการปฏิบัติงาน และนำมาใช้ในหน้าที่ ๒. ผู้เข้ารับการอบรมมีความสามัคคี รู้จักการทำงานเป็นทีม ๓. ผู้เข้ารับการอบรมมีจิตสำนึกในการปฏิบัติงานอย่างมีประสิทธิภาพ	สำนักปลัด
๒	โครงการอบรมพัฒนาคุณธรรม จริยธรรม ของผู้บริหาร สมาชิกสภา พนักงานส่วนตำบล ลูกจ้างประจำ และพนักงานจ้าง	๑. เพื่อเป็นการปลูกและปลูกจิตสำนึกการต่อต้านการทุจริต ๒. เพื่อเป็นการสร้างจิตสำนึกและความตระหนักในการปฏิบัติราชการตามอำนาจหน้าที่ให้เกิดประโยชน์สุขแก่ประชาชน	คณะผู้บริหาร สมาชิกสภา พนักงานส่วนตำบล ลูกจ้างประจำ และพนักงานจ้าง	๒๐,๐๐๐	๒๐,๐๐๐	๒๐,๐๐๐	๒๐,๐๐๐	๒๐,๐๐๐	จำนวนโครงการทั้งหมด	-ผู้เข้ารับการอบรมมีความเข้าใจเรื่องการบริหารงาน/ปฏิบัติงานอย่างไร้ประนีประนอม - ผู้เข้ารับการอบรมมีจิตสำนึก ตระหนักในการปฏิบัติหน้าที่ มีเจตคติที่ดีต่อองค์กร	สำนักปลัด
๓	โครงการฝึกอบรมเชิงปฏิบัติการการใช้คอมพิวเตอร์ และอินเทอร์เน็ตสำหรับการปฏิบัติงาน	-เพื่อให้ผู้บริหาร สมาชิกสภา พนักงานส่วนตำบล ลูกจ้างประจำ และพนักงานจ้าง มีความรู้และเกิดทักษะการใช้งานคอมพิวเตอร์ และอินเทอร์เน็ต - เพื่อให้ผู้บริหาร สมาชิกสภา พนักงานส่วนตำบล ลูกจ้างประจำ และพนักงานจ้าง มีความรู้การใช้คอมพิวเตอร์ และสามารถนำมาประยุกต์ใช้ใน ชีวิตประจำวัน และพัฒนางานของ อบต.นาโตะหมิง		๒๐,๐๐๐	๒๐,๐๐๐	-	-	-	จำนวนโครงการทั้งหมด	- ผู้เข้ารับการอบรมสามารถใช้คอมพิวเตอร์ และอินเทอร์เน็ตได้อย่างมีประสิทธิภาพ -ผู้เข้ารับการอบรมสามารถใช้คอมพิวเตอร์ และอินเทอร์เน็ตในระบบปฏิบัติการได้อย่างมีประสิทธิภาพ	สำนักปลัด

ที่	โครงการ	วัตถุประสงค์	เป้าหมาย (ผลผลิตของโครงการ)	งบประมาณและที่ผ่านมา					ตัวชี้วัด (KPI)	ผลคาดว่าจะได้รับ	หน่วยงาน รับผิดชอบหลัก
				๒๕๖๖ (บาท)	๒๕๖๗ (บาท)	๒๕๖๘ (บาท)	๒๕๖๙ (บาท)	๒๕๗๐ (บาท)			
๔	โครงการพัฒนาศักยภาพผู้บริหารท้องถิ่น สมาชิกสภาท้องถิ่น พนักงานส่วนตำบล ลูกจ้างประจำ และพนักงานจ้าง	- เพื่อให้บุคลากรมีความรู้และความเข้าใจกฎหมายระเบียบที่เกี่ยวข้องกับการปฏิบัติงาน - ปรับเปลี่ยนวิธีคิด วิธีการทำงาน ของบุคลากร ให้มีประสิทธิภาพยิ่งขึ้น - ส่งเสริมให้บุคลากร พัฒนาแนวคิด เรื่องการบริหารจัดการ		-	-	๑๒๐,๐๐๐	-	-	จำนวน ๑ โครงการ	- บุคลากรของ อบต.นาโตะหมีง มีความรู้ ความเข้าใจกฎหมายที่เกี่ยวข้องกับการปฏิบัติงาน - บุคลากร เกิดความร่วมมือร่วมใจ มีความเข้าใจอันดี กับเพื่อนร่วมงานร่วมกัน - บุคลากร มีความรู้ ความเข้าใจ เรื่องการบริหารจัดการ	สำนักปลัด
๕	โครงการพัฒนาศักยภาพบุคลากรท้องถิ่น	- เพิ่มพูนความรู้กฎหมายในการปฏิบัติงานให้กับพนักงานส่วนตำบล ลูกจ้างประจำ และพนักงานจ้าง - เพื่อให้บุคลากรพัฒนาสมรรถนะหลัก ด้านผลสัมฤทธิ์ สามารถนำมาปฏิบัติงานตามเป้าหมาย และพัฒนางานให้มีคุณภาพและเกิดประสิทธิภาพ	บุคลากรท้องถิ่น	-	๒๐๐,๐๐๐	-	๒๐๐,๐๐๐	-	จำนวนโครงการทั้งหมด	- พนักงานส่วนตำบล ลูกจ้างประจำ พนักงานจ้าง ได้รับความรู้เกี่ยวกับกฎหมายที่เกี่ยวข้องที่ใช้ในการปฏิบัติงาน - พนักงานส่วนตำบล ลูกจ้างประจำ พนักงานจ้าง ได้รับความรู้และเกิดทักษะการทำงาน ให้บรรลุเป้าหมายขององค์กร	สำนักปลัด
๖	โครงการศึกษาดูงานเพื่อพัฒนาบุคคล เพิ่มประสิทธิภาพในการปฏิบัติงานของคณะผู้บริหารสมาชิกสภา พนักงานส่วนตำบล ลูกจ้างประจำ และพนักงานจ้าง	- เพิ่มพูนความรู้กฎหมายที่ใช้ในการปฏิบัติงาน เพื่อให้ความรู้เรื่องการบริหารจัดการองค์กร - เสริมสร้าง และพัฒนาจิตสำนึกด้านคุณธรรม จริยธรรมแก่บุคลากร สร้างภูมิคุ้มกันด้านจิตใจ มีพฤติกรรมเชิงสร้างสรรค์		๔๕๐,๐๐๐	-	-	-	๔๕๐,๐๐๐	จำนวนโครงการทั้งหมด	- บุคลากรของ อบต.นาโตะหมีง เกิดการเรียนรู้ร่วมกัน - ส่งเสริมการสร้างจิตสำนึกพัฒนาด้านคุณธรรม จริยธรรมในการปฏิบัติงาน มีพฤติกรรมเชิงสร้างสรรค์ - ข้อมูลจากการศึกษาดูงานสามารถนำมาปรับใช้ในชีวิตประจำวัน และนำผลจากการศึกษาดูงานมาสร้างให้เกิดแนวคิดพัฒนาท้องถิ่น	สำนักปลัด

แนวทางการสร้างความสัมพันธ์ระหว่างองค์กรภาครัฐ เอกชน และประชาชน

แผนงานบริหารงานทั่วไป

ที่	โครงการ	วัตถุประสงค์	เป้าหมาย (ผลผลิตของโครงการ)	งบประมาณและที่ผ่านมา					ตัวชี้วัด (KPI)	ผลคาดว่าจะได้รับ	หน่วยงาน รับผิดชอบหลัก
				๒๕๖๖ (บาท)	๒๕๖๗ (บาท)	๒๕๖๘ (บาท)	๒๕๖๙ (บาท)	๒๕๗๐ (บาท)			
๑	โครงการฝึกอบรมให้ความรู้ การจัดทำแผนพัฒนา ท้องถิ่น/แผนชุมชน	เพื่ออบรมให้ความรู้ เกี่ยวกับการจัดทำ แผนพัฒนาท้องถิ่น แผน ชุมชน	คณะกรรมการพัฒนา ท้องถิ่น,ผู้นำชุมชน, ประชาคมหมู่บ้าน ประชาคมตำบล และ ประชาชนใน ต.นาโตะหมิง	๓๐,๐๐๐	๓๐,๐๐๐	๓๐,๐๐๐	๓๐,๐๐๐	๓๐,๐๐๐	จำนวน ๑ โครงการ	ทุกภาคส่วนมีความรู้และได้มี ส่วนร่วมในการจัดทำ แผนพัฒนาท้องถิ่น	สำนักปลัด
๒	โครงการจัดทำเอกสาร เผยแพร่ผลการดำเนินงาน	เพื่อเผยแพร่ประชาสัมพันธ์ กิจกรรมของ อบต.	จัดทำเอกสารรายงานผล การดำเนินงานประจำปี	๘๕,๐๐๐	๘๕,๐๐๐	๘๕,๐๐๐	๘๕,๐๐๐	๘๕,๐๐๐	จำนวนเอกสารเผยแพร่การ ดำเนินงานของ อบต.นาโตะหมิง	ประชาชนได้รับทราบการ ดำเนินการด้านกิจกรรมต่างๆ	สำนักปลัด
๓	โครงการจัดทำวารสาร ประจำปี อบต.นาโตะหมิง	เพื่อเผยแพร่ประชาสัมพันธ์ กิจกรรม ของ อบต.	จัดทำวารสารประจำปี	-	๕๐,๐๐๐	-	๕๐,๐๐๐	-	จำนวนวารสาร รายปีของ อบต.	ประชาชนได้รับทราบการ ดำเนินการด้านกิจกรรมต่างๆ	สำนักปลัด

แนวทางการพัฒนาและส่งเสริมอาชีพให้กับประชาชน

แผนงานอุตสาหกรรมและการโยธา (งานก่อสร้าง)

ที่	โครงการ	วัตถุประสงค์	เป้าหมาย (ผลผลิตของโครงการ)	งบประมาณและที่ผ่านมา					ตัวชี้วัด (KPI)	ผลคาดว่าจะได้รับ	หน่วยงาน รับผิดชอบหลัก
				๒๕๖๖ (บาท)	๒๕๖๗ (บาท)	๒๕๖๘ (บาท)	๒๕๖๙ (บาท)	๒๕๗๐ (บาท)			
๑	โครงการก่อสร้างตลาดน้ำ หนองแพบ หมู่ที่ ๑	- เพื่อส่งเสริมอาชีพให้กับ ชุมชน - เพื่อเป็นแหล่งท่องเที่ยว - เพื่อใช้เป็นสถานที่ จำหน่ายสินค้าพืชผลทาง การเกษตรและผลิตภัณฑ์ ในชุมชน	ก่อสร้างอาคาร สถานที่ จำหน่ายสินค้า	-	-	-	-	๓,๐๐๐,๐๐๐	มีตลาดจำหน่ายสินค้าในตำบล	ประชาชนมีสถานที่จำหน่าย และแลกเปลี่ยนสินค้าพืชผล ทางการเกษตร	สำนักปลัด

แนวทางพัฒนาประสิทธิภาพการบริหารจัดการองค์กรและโครงสร้างให้ทันสมัย

แผนงานงบกลาง (งบกลาง)

ที่	โครงการ	วัตถุประสงค์	เป้าหมาย (ผลผลิตของโครงการ)	งบประมาณและที่ผ่านมา					ตัวชี้วัด (KPI)	ผลคาดว่าจะได้รับ	หน่วยงาน รับผิดชอบหลัก
				๒๕๖๖ (บาท)	๒๕๖๗ (บาท)	๒๕๖๘ (บาท)	๒๕๖๙ (บาท)	๒๕๗๐ (บาท)			
๑	ค่าใช้จ่ายในการจัดการ จราจร	เพื่อเป็นค่าใช้จ่ายในการ แก้ไขปัญหาเกี่ยวกับการ จราจรที่ประชาชน ได้รับประโยชน์โดยตรง	งานจราจรในพื้นที่ตำบล นาโตะหมิง	๒๕,๐๐๐	๒๕,๐๐๐	๒๕,๐๐๐	๒๕,๐๐๐	๒๕,๐๐๐	อุบัติเหตุในพื้นที่ลดน้อยลง	แก้ไขปัญหาเกี่ยวกับการ จราจรที่ประชาชนได้รับ ประโยชน์โดยตรง	สำนักปลัด
๒	สมทบกองทุนประกันสังคม	เพื่อจ่ายเป็นเงินสมทบ กองทุนประกันสังคมของ พนักงานจ้างให้แก่กองทุน ประกันสังคม	พนักงานจ้าง อบต.	๑๒๐,๐๐๐	๑๒๐,๐๐๐	๑๒๐,๐๐๐	๑๒๐,๐๐๐	๑๒๐,๐๐๐	พนักงานจ้าง อบต.	พนักงานจ้าง อบต. ได้รับสิทธิ ประกันสังคม	สำนักปลัด
๓	เงินสมทบกองทุนเงิน ทดแทน	เพื่อจ่ายเป็นค่าเงินสมทบ กองทุนเงินทดแทนพนักงาน จ้างตาม ภารกิจ พนักงานจ้างทั่วไป	พนักงานจ้าง อบต.	๑๒,๐๐๐	๑๒,๐๐๐	๑๒,๐๐๐	๑๒,๐๐๐	๑๒,๐๐๐	พนักงานจ้าง อบต.	พนักงานจ้าง อบต. ได้รับสิทธิ เงินกองทุนทดแทน	สำนักปลัด
๔	เงินสำรองจ่าย	เพื่อจ่ายในกรณีจำเป็น เร่งด่วน ที่ไม่สามารถ คาดการณ์ได้ล่วงหน้า หรือกรณีฉุกเฉิน ที่มีสา ธารณภัยเกิดขึ้น เพื่อ บรรเทาปัญหาความ เดือดร้อนของ ประชาชน เป็นส่วนรวม	แก้ไขปัญหาเร่งด่วนใน ภาพรวม	๑๗๗,๐๐๐	๑๗๗,๐๐๐	๑๗๗,๐๐๐	๑๗๗,๐๐๐	๑๗๗,๐๐๐	แก้ไขปัญหาเร่งด่วนได้	สามารถช่วยเหลือประชาชนได้ ทันที	สำนักปลัด
๕	เงินสมทบกองทุน หลักประกันสุขภาพ	เพื่อจ่ายสมทบเงินกองทุน หลักประกันสุขภาพระดับ ท้องถิ่นหรือพื้นที่	ประชาชนในพื้นที่ตำบลนา โตะหมิง	๑๐๐,๐๐๐	๑๐๐,๐๐๐	๑๐๐,๐๐๐	๑๐๐,๐๐๐	๑๐๐,๐๐๐	เงินสมทบกองทุน หลักประกันสุขภาพ ประชาชนในตำบล	ประชาชนได้รับสมทบกองทุน หลักประกันสุขภาพ	สำนักปลัด
๖	เงินสมทบกองทุนบำเหน็จ บำนาญข้าราชการส่วน ท้องถิ่น (กบท.)	เพื่อจ่ายเป็นเงินสมทบกองทุน บำเหน็จบำนาญข้าราชการ ส่วนท้องถิ่น (กบท.)	พนักงานส่วนตำบล	๑๙๓,๐๐๐	๑๙๓,๐๐๐	๑๙๓,๐๐๐	๑๙๓,๐๐๐	๑๙๓,๐๐๐	เงินสมทบกองทุนบำเหน็จ บำนาญ	พนักงานส่วนตำบลมีเงินสมทบ กองทุนบำเหน็จบำนาญ ข้าราชการส่วนท้องถิ่น (กบท.)	สำนักปลัด

แนวทางการจัดระเบียบชุมชน สังคม และการรักษาความปลอดภัยในชีวิตและทรัพย์สิน
แผนงานการรักษาความสงบภายใน (งานป้องกันและบรรเทาสาธารณภัย)

ที่	โครงการ	วัตถุประสงค์	เป้าหมาย (ผลผลิตของโครงการ)	งบประมาณและที่ผ่านมา					ตัวชี้วัด (KPI)	ผลคาดว่าจะได้รับ	หน่วยงาน รับผิดชอบหลัก
				๒๕๖๖ (บาท)	๒๕๖๗ (บาท)	๒๕๖๘ (บาท)	๒๕๖๙ (บาท)	๒๕๗๐ (บาท)			
๑	โครงการติดตั้งกล้องวงจรปิดบริเวณที่ทำการ อบต. นาโตะหมิง	เพื่อความปลอดภัยในชีวิตและทรัพย์สินของเจ้าหน้าที่และสถานที่ราชการ	ติดตั้งกล้องวงจรปิดภายนอกอาคารบริเวณที่ทำการ อบต.นาโตะหมิง	-	-	๗๐,๐๐๐	-	-	ติดตั้งกล้องวงจรปิดภายนอกอาคารที่ทำการ อบต.นาโตะหมิง จำนวน ๓ จุด	เจ้าหน้าที่และสถานที่ราชการมีความปลอดภัยในชีวิตและทรัพย์สิน	สำนักปลัด
๒	โครงการติดตั้งกล้องวงจรปิด ศพด. บ้านนาโตะหมิง	เพื่อรักษาความปลอดภัยแก่เด็ก ครู บุคลากรทางการศึกษา และทรัพย์สินของศพด.	ติดตั้งกล้องวงจรปิดภายในและภายนอกอาคาร ศพด.	๒๑๑,๐๐๐	-	-	-	-	ติดตั้งกล้องวงจรปิดภายในอาคาร ศพด. จำนวน ๕ จุดภายนอกอาคาร ศพด. จำนวน ๓ จุด	เด็ก ครู และบุคลากรทางการศึกษาและทรัพย์สินของ ศพด. มีความปลอดภัย	กองการศึกษา

รายละเอียดโครงการพัฒนา
แผนพัฒนาท้องถิ่น(พ.ศ.๒๕๖๖-๒๕๗๐)
สำหรับ โครงการที่เกินศักยภาพขององค์กรปกครองส่วนท้องถิ่นที่ใช้สำหรับการประสานแผนพัฒนาท้องถิ่น
องค์การบริหารส่วนตำบลนาโตะหมิงอำเภอเมืองตรัง จังหวัดตรัง

ก. ยุทธศาสตร์จังหวัดที่ ๒ ส่งเสริมและพัฒนาการท่องเที่ยวให้ได้มาตรฐาน และมีคุณภาพเพื่อสร้างรายได้ให้เติบโตอย่างต่อเนื่อง
 (แนวทางการพัฒนาที่ ๓ พัฒนาโครงสร้างพื้นฐานและสิ่งอำนวยความสะดวกเพื่อเชื่อมโยงแหล่งท่องเที่ยว)

ข. ยุทธศาสตร์การพัฒนาขององค์กรปกครองส่วนท้องถิ่นในเขตจังหวัดตรัง ที่ ๑ การพัฒนาโครงสร้างพื้นฐานควบคู่การท่องเที่ยวเชิงอนุรักษ์
 แนวทางการพัฒนาก่อสร้าง ปรับปรุง บำรุงรักษาถนน สะพาน ทางเท้า และท่าเทียบเรือ ขยายเขตและติดตั้งไฟฟ้าแสงสว่างสาธารณะ
 ยุทธศาสตร์การพัฒนาขององค์กรปกครองส่วนท้องถิ่น ยุทธศาสตร์ที่ ๑ ยุทธศาสตร์พัฒนาด้านโครงสร้างพื้นฐาน
 แผนงานอุตสาหกรรมและการโยธา(งานก่อสร้าง)

ที่	โครงการ	วัตถุประสงค์	เป้าหมาย (ผลผลิตของโครงการ)	งบประมาณและที่ผ่านมา					ตัวชี้วัด (KPI)	ผลคาดว่าจะได้รับ	หน่วยงาน รับผิดชอบหลัก
				๒๕๖๖ (บาท)	๒๕๖๗ (บาท)	๒๕๖๘ (บาท)	๒๕๖๙ (บาท)	๒๕๗๐ (บาท)			
๑	โครงการก่อสร้างถนน ค.ส.ล.สายหนองใหญ่-ห้วย ลึก หมู่ที่ ๒ ต.นาโตะหมิง เชื่อมต่อ หมู่ที่ ๓ ต.หนองตรุด (ตอน ๒)	เพื่อให้ประชาชนมีถนน สำหรับใช้สัญจรไปมาได้ อย่างสะดวกรวดเร็ว	ก่อสร้างถนน ค.ส.ล. กว้าง ๖ เมตรระยะทางยาว๖๐๐ เมตร	-	-	๒,๒๐๐,๐๐๐	-	-	มีถนนเชื่อมต่อระหว่าง ๒ ตำบล ที่ได้มาตรฐาน เพิ่มขึ้น	ประชาชนมีถนนสำหรับใช้ สัญจรไปมาติดต่อได้อย่าง สะดวกรวดเร็ว	กองช่าง
๒	โครงการก่อสร้าง ถนนลาดยางสายเกาะ หวายเล็ก หมู่ที่ ๑ ต.นา โตะหมิง เชื่อมต่อหมู่ที่ ๓ ต.หนองตรุด (ตอน ๕)	เพื่อให้ประชาชนมีถนน สำหรับใช้สัญจรไปมาได้ อย่างสะดวกรวดเร็ว	ก่อสร้างถนนลาดยาง กว้าง ๖ เมตรระยะทางยาว ๑,๕๐๐ เมตร	-	-	๕,๘๕๐,๐๐๐	-	-	มีถนนเชื่อมต่อระหว่าง ๒ ตำบล ที่ได้มาตรฐาน เพิ่มขึ้น	ประชาชนมีถนนสำหรับใช้ สัญจรไปมาติดต่อได้อย่าง สะดวกรวดเร็ว	กองช่าง
๓	โครงการซ่อมสร้างผิว จราจรยางพาราแอสฟัลท์ติ กคอนกรีตถนนสายพรุ ละหมาดหมู่ที่ ๒	เพื่อให้ประชาชนมีถนน สำหรับใช้สัญจรไปมาได้ อย่างสะดวกรวดเร็ว	ถนนลาดยาง กว้าง ๖ เมตรยาว ๖๕๐ เมตร	-	-	๓,๔๘๗,๐๐๐	-	-	มีถนนที่ได้มาตรฐาน เพิ่มขึ้น	ประชาชนได้รับความสะดวก และปลอดภัยในการในการ สัญจรไปมา	กองช่าง
๔	โครงการก่อสร้าง ถนนลาดยางสายโคกหวาน - เกาะหวายเล็ก ม.๒,ม.๕	เพื่อให้ประชาชนมีถนน สำหรับใช้สัญจรไปมาได้ อย่างสะดวกรวดเร็ว	ถนนลาดยาง กว้าง ๖ เมตรยาว ๘๐๐ เมตร	-	๒,๘๘๐,๐๐๐	-	-	-	มีถนนที่ได้มาตรฐาน เพิ่มขึ้น	ประชาชนได้รับความสะดวก และปลอดภัยในการในการ สัญจรไปมา	กองช่าง

ที่	โครงการ	วัตถุประสงค์	เป้าหมาย (ผลผลิตของโครงการ)	งบประมาณและที่ผ่านมา					ตัวชี้วัด (KPI)	ผลคาดว่าจะได้รับ	หน่วยงาน รับผิดชอบหลัก
				๒๕๖๖ (บาท)	๒๕๖๗ (บาท)	๒๕๖๘ (บาท)	๒๕๖๙ (บาท)	๒๕๗๐ (บาท)			
๕	โครงการปรับปรุงขยายผิวจราจรถนนคอนกรีตเสริมเหล็ก สายบ้านโคกหวาน หมู่ที่ ๒ ตำบลนาโตะหมิง เชื่อมต่อ ตำบลนาเมืองเพชร อำเภอสีเกา จังหวัดตรัง	เพื่อให้ประชาชนมีถนนสำหรับใช้สัญจรไปมาได้อย่างสะดวกรวดเร็ว	ปรับปรุงขยายผิวจราจรถนนคอนกรีตเสริมเหล็กสายบ้านโคกหวาน หมู่ที่ ๒ ตำบลนาโตะหมิง เชื่อมต่อ ตำบลนาเมืองเพชร อำเภอสีเกา ระยะทาง ๓,๖๐๐ เมตร ผิวจราจรกว้าง ๖.๐๐ เมตร	๑๔,๐๐๐,๐๐๐	-	-	-	-	มีถนนที่ได้มาตรฐานเพิ่มขึ้น	ประชาชนได้รับความสะดวกและปลอดภัยในการในการสัญจรไปมา	กองช่าง
๖	โครงการก่อสร้างถนน ค.ส.ล.สายบ้านในเซอ ม.๑ และ ม.๔ ต.นาโตะหมิง เชื่อมต่อบ้างรัก	เพื่อให้ประชาชนมีถนนสำหรับใช้สัญจรไปมาได้อย่างสะดวกรวดเร็ว	ถนนลาดยาง กว้าง ๖ เมตร ระยะทางยาว ๒,๕๐๐ เมตร	๙,๐๐๐,๐๐๐	-	-	-	-	มีถนนที่ได้มาตรฐานเพิ่มขึ้น	ประชาชนได้รับความสะดวกและปลอดภัยในการในการสัญจรไปมา	กองช่าง
๗	โครงการก่อสร้างถนนลาดยางสายหนองแค-ในพร หมู่ ๑ เชื่อมต่อบ้างรัก(ชุมชนหน้า ร.ร.บ้านเกาะเคียม-หลัง ร.ร.จุฬารักษ์)	เพื่อให้ประชาชนมีถนนสำหรับใช้สัญจรไปมาได้อย่างสะดวกรวดเร็ว	ก่อสร้างถนนลาดยางกว้าง ๖ เมตร ระยะทางยาว ๑,๓๐๐ เมตร	-	-	๕,๐๗๐,๐๐๐	-	-	มีถนนที่ได้มาตรฐานเพิ่มขึ้น	ประชาชนได้รับความสะดวกและปลอดภัยในการในการสัญจรไปมา	กองช่าง
๘	โครงการก่อสร้างถนนลาดยางสายอนามัย-นาเมืองเพชร ม.๒ ต.นาโตะหมิง	เพื่อให้ประชาชนมีถนนสำหรับใช้สัญจรไปมาได้อย่างสะดวกรวดเร็ว	ก่อสร้างถนนลาดยาง กว้าง ๖ เมตร ระยะทางยาว ๔,๕๐๐ เมตร	๑๖,๒๐๐,๐๐๐	-	-	-	-	มีถนนเชื่อมต่อกันระหว่าง ๒ ตำบล ที่ได้มาตรฐานเพิ่มขึ้น	ประชาชนมีถนนสำหรับใช้สัญจรไปมาติดต่อได้อย่างสะดวกรวดเร็ว	กองช่าง
๙	โครงการพัฒนาและปรับปรุงภูมิทัศน์พูละหมาดเพื่อการท่องเที่ยวอันดามัน ต.นาโตะหมิง	เพื่อพัฒนาปรับปรุงสวนสาธารณะพูละหมาดให้เป็นสถานที่ท่องเที่ยวที่สำคัญ	-ปรับปรุงภูมิทัศน์โดยรอบ -ก่อสร้างศูนย์พืชนอก -กำลังกายประจำตำบล -ก่อสร้างสนามเด็กเล่น	-	๕,๐๐๐,๐๐๐	๕,๐๐๐,๐๐๐	๕,๐๐๐,๐๐๐	๕,๐๐๐,๐๐๐	มีสวนสาธารณะที่มีมาตรฐาน จำนวน ๑ แห่ง	ประชาชนในตำบลและพื้นที่ใกล้เคียงมีสวนสาธารณะพักผ่อนหย่อนใจ	กองช่าง
๑๐	โครงการก่อสร้างถนนลาดยางสายหลังวัด-ควนดิน หมู่ที่ ๒	เพื่อให้ประชาชนมีถนนสำหรับใช้สัญจรไปมาได้อย่างสะดวกรวดเร็ว	ก่อสร้างถนนลาดยางกว้าง ๖ เมตร ระยะทาง ๒,๐๕๐ เมตร	-	-	๗,๓๘๐,๐๐๐	-	-	มีถนนที่ได้มาตรฐานเพิ่มขึ้น	ประชาชนได้รับความสะดวกและปลอดภัยในการในการสัญจรไปมา	กองช่าง

ก. ประเด็นยุทธศาสตร์ที่ ๒ ส่งเสริมและพัฒนาการท่องเที่ยวให้ได้มาตรฐานและมีคุณภาพ เพื่อสร้างรายได้ให้เติบโตอย่างต่อเนื่อง
(แนวทางการพัฒนา ที่ ๒พัฒนาโครงสร้างพื้นฐานและสิ่งอำนวยความสะดวกเพื่อเชื่อมโยงแหล่งท่องเที่ยว)

ข. ยุทธศาสตร์การพัฒนาขององค์กรปกครองส่วนท้องถิ่นในเขตจังหวัดตรัง ที่ ๑ การพัฒนาโครงสร้างพื้นฐานควบคู่กับการท่องเที่ยวเชิงอนุรักษ์
แนวทางการพัฒนางานวางผังเมือง

ยุทธศาสตร์การพัฒนาขององค์กรปกครองส่วนท้องถิ่น ยุทธศาสตร์ที่ ๑ ยุทธศาสตร์พัฒนาด้านโครงสร้างพื้นฐาน
แผนงานอุตสาหกรรมและการโยธา(งานก่อสร้าง)

ที่	โครงการ	วัตถุประสงค์	เป้าหมาย (ผลผลิตของโครงการ)	งบประมาณและที่ผ่านมา					ตัวชี้วัด (KPI)	ผลคาดว่าจะได้รับ	หน่วยงาน รับผิดชอบ หลัก
				๒๕๖๖ (บาท)	๒๕๖๗ (บาท)	๒๕๖๘ (บาท)	๒๕๖๙ (บาท)	๒๕๗๐ (บาท)			
๑	โครงการก่อสร้างเขื่อนป้องกันตลิ่งคลองสว่าง บ้านโคกหวาน หมู่ที่ ๒	เพื่อป้องกันกระแสน้ำไหลป่าเข้าท่วมที่อยู่อาศัยและพื้นที่ทำการเกษตรของประชาชน	ก่อสร้างเขื่อนป้องกันตลิ่งคลองสว่าง บ้านโคกหวาน หมู่ที่ ๒ระยะทางยาว๑,๑๕๐ เมตร	๕๕,๐๐๐,๐๐๐	-	-	-	-	เขื่อนป้องกันตลิ่งคลองสว่าง ระยะทางยาว ๑,๑๕๐ เมตร	ป้องกันความเสียหายจากเหตุอุทกภัยให้แก่ราษฎรในเขตพื้นที่	กองช่าง
๒	โครงการก่อสร้างเขื่อนป้องกันตลิ่งคลองสว่าง บ้านห้วยเหือง หมู่ที่ ๓	เพื่อป้องกันกระแสน้ำไหลป่าเข้าท่วมที่อยู่อาศัยและพื้นที่ทำการเกษตรของประชาชน	ก่อสร้างเขื่อนป้องกันตลิ่งคลองสว่าง บ้านห้วยเหือง หมู่ที่ ๓ระยะทางยาว๑,๒๐๐ เมตร	๖๐,๐๐๐,๐๐๐	-	-	-	-	เขื่อนป้องกันตลิ่งคลองสว่าง ระยะทางยาว ๑,๒๐๐ เมตร	ป้องกันความเสียหายจากเหตุอุทกภัยให้แก่ราษฎรในเขตพื้นที่	กองช่าง
๓	โครงการพัฒนาและปรับปรุงสวนสาธารณะพูละหมาดเพื่อการท่องเที่ยวอันดามัน หมู่ ๒ ต.นาโต๊ะหมิง อ.เมืองตรัง จ.ตรัง	<ul style="list-style-type: none"> - เพื่อปรับปรุงพัฒนาทรัพยากรธรรมชาติ และสิ่งแวดล้อมอย่างเหมาะสม - เพื่อใช้เป็นสถานที่พักผ่อนหย่อนใจ และส่งเสริมการท่องเที่ยว - เพื่อเป็นการสร้างงานสร้างรายได้ให้แก่ประชาชนในตำบล - เพื่อให้มีถนนที่ได้มาตรฐานในการสัญจรสะดวกรวดเร็วมีความปลอดภัยในชีวิตและทรัพย์สิน 	ซ่อมสร้างมัจจราจรยางพารา แอสฟัลต์ติกคอนกรีตสายพูละหมาด (ช่วงที่ ๑) กว้าง ๖.๐๐ เมตร ยาว ๕๘๐.๐๐ เมตร และซ่อมสร้างมัจจราจรยางพาราแอสฟัลต์ติกคอนกรีต(ช่วงที่ ๒) กว้าง ๖.๐๐ เมตร ยาว ๑,๑๐๐.๐๐ เมตร - ก่อสร้างทางเท้า กว้าง ๑.๙ เมตร ยาว ๘๐๐ เมตร - ก่อสร้างอาคารอเนกประสงค์(เพื่อศูนย์กลางเรียนรู้) กว้าง ๓๖.๐๐ เมตร ยาว ๔๘.๐๐ เมตร	-	-	๔๙,๓๓๖,๐๐๐	-	-	มีสวนสาธารณะที่มีมาตรฐานจำนวน ๑ แห่ง	ได้พัฒนาส่งเสริมแหล่งท่องเที่ยวของชุมชนให้เป็นที่รู้จักของผู้คนจำนวนมาก สามารถดึงดูดนักท่องเที่ยวมาสู่สวนสาธารณะพูละหมาดเพื่อเศรษฐกิจชุมชนได้ขยายตัวยิ่งขึ้น	กองช่าง

ที่	โครงการ	วัตถุประสงค์	เป้าหมาย (ผลผลิตของโครงการ)	งบประมาณและที่ผ่านมา					ตัวชี้วัด (KPI)	ผลคาดว่าจะได้รับ	หน่วยงาน รับผิดชอบ หลัก
				๒๕๖๖ (บาท)	๒๕๖๗ (บาท)	๒๕๖๘ (บาท)	๒๕๖๙ (บาท)	๒๕๗๐ (บาท)			
๔	โครงการปรับปรุงภูมิทัศน์สี่สานวัฒนธรรมท้องถิ่นและอนุรักษ์ธรรมชาติตั้ง(พฤษภาคม) หมู่ ๒ ต.นาโตะหมิงอ.เมืองตรังจ.ตรัง	<ul style="list-style-type: none"> - เพื่อการอนุรักษ์ ปรับปรุงทรัพยากรธรรมชาติและสิ่งแวดล้อมอย่างเหมาะสม - เพื่อเป็นการสร้างงานสร้างรายได้ให้แก่ประชาชนในตำบล - เพื่อส่งเสริมเศรษฐกิจชุมชนให้ขยายตัว - เพื่อใช้เป็นสถานที่พักผ่อนหย่อนใจ และส่งเสริมการท่องเที่ยว 	<ul style="list-style-type: none"> - งานลานคอนกรีตเสริมเหล็ก๔,๖๐๐ ตารางเมตร - งานประติมากรรม - งานปรับปรุงภูมิทัศน์และปลูกต้นไม้ 	๒๙,๖๖๕,๖๗๕	-	-	-	-	มีสวนสาธารณะที่มีมาตรฐาน และส่งเสริมการท่องเที่ยวจำนวน ๑ แห่ง	ได้ดึงดูดความสนใจจากนักท่องเที่ยวจำนวนมาก เข้าสู่สวนสาธารณะพฤษภาคม ทำให้เศรษฐกิจชุมชนขยายตัวเพิ่มขึ้น	กองช่าง
๕	โครงการติดตั้งไฟฟ้าสาธารณะหลังอนามัย หมู่ที่ ๒ ต.นาโตะหมิง	เพื่อให้ประชาชนมีความปลอดภัยในชีวิตและทรัพย์สิน	ติดตั้งไฟฟ้าสาธารณะ หลังอนามัย ระยะทางยาวรวม ๔,๗๙๐ เมตร จำนวน ๑๑๒ ต้น	๔,๙๖๗,๐๐๐	-	-	-	-			กองช่าง

ก. ยุทธศาสตร์จังหวัดที่ ๓ เสริมสร้างความมั่นคงทางสังคม พัฒนาคุณภาพชีวิตและการศึกษาอย่างมีคุณภาพ

ข. ยุทธศาสตร์การพัฒนาขององค์กรปกครองส่วนท้องถิ่นในเขตจังหวัดตรัง ที่ ๒ การพัฒนาคุณภาพชีวิตและส่งเสริมการศึกษาเรียนรู้แบบองค์รวม

ยุทธศาสตร์การพัฒนาด้านส่งเสริมพัฒนาคุณภาพชีวิต และการศึกษา

แผนงานการรักษาความสงบภายใน (งานป้องกันและบรรเทาสาธารณภัย)

ที่	โครงการ	วัตถุประสงค์	เป้าหมาย (ผลผลิตของโครงการ)	งบประมาณและที่ผ่านมา					ตัวชี้วัด (KPI)	ผลคาดว่าจะได้รับ	หน่วยงาน รับผิดชอบหลัก
				๒๕๖๖ (บาท)	๒๕๖๗ (บาท)	๒๕๖๘ (บาท)	๒๕๖๙ (บาท)	๒๕๗๐ (บาท)			
๑	โครงการติดตั้งกล้องโทรทัศน์วงจรปิด (CCTV) ภายในสวนสาธารณะพฤษภาคม หมู่ที่ ๒ ต.นาโตะหมิงอ.เมืองตรัง จ.ตรัง	<ul style="list-style-type: none"> - เพื่อเป็นการส่งเสริมการท่องเที่ยวของชุมชน - เพื่อให้เป็นมาตรฐานการส่งเสริมด้านการท่องเที่ยวที่มีความปลอดภัย - เพื่อความปลอดภัยในชีวิตและทรัพย์สินและความเชื่อมั่นของนักท่องเที่ยวป้องกันอันตรายที่อาจเกิดขึ้นสามารถบันทึกเหตุการณ์ไว้เป็นพยานหลักฐาน - เพื่อเป็นการสร้างภาพลักษณ์ที่ดีและสร้างความพึงพอใจในการเดินทางมาท่องเที่ยว 	ชนิดเครือข่ายแบบมุมมองคงที่สำหรับติดตั้งภายนอกอาคารสำหรับใช้งานรักษาความปลอดภัยทั่วไป จำนวน ๔๕ กล้อง และติดตั้งอุปกรณ์ประกอบอื่นๆ และอุปกรณ์ติดตั้งระบบเครือข่ายกล้องโทรทัศน์วงจรปิดพร้อมอุปกรณ์ จำนวน ๑ ระบบภายในสวนสาธารณะพฤษภาคม หมู่ที่ ๒ ต.นาโตะหมิง	๔,๗๓๓,๐๐๐	-	-	-	-	มาตรฐานความปลอดภัยแหล่งท่องเที่ยวติดตั้งกล้องโทรทัศน์วงจรปิด (CCTV) ภายในสวนสาธารณะพฤษภาคม	ได้พัฒนามาตรฐานความปลอดภัยของแหล่งท่องเที่ยวสร้างความเชื่อมั่นให้กับนักท่องเที่ยวป้องกันอันตรายที่อาจเกิดขึ้นลดการเกิดอาชญากรรม	กองช่าง

ที่	โครงการ	วัตถุประสงค์	เป้าหมาย (ผลผลิตของโครงการ)	งบประมาณและที่ผ่านมา					ตัวชี้วัด (KPI)	ผลคาดว่าจะได้รับ	หน่วยงาน รับผิดชอบ หลัก
				๒๕๖๖ (บาท)	๒๕๖๗ (บาท)	๒๕๖๘ (บาท)	๒๕๖๙ (บาท)	๒๕๗๐ (บาท)			
๒	โครงการแก้ไขปัญหา อาชญากรรมด้วยระบบ กล้องโทรทัศน์วงจรปิด (CCTV System) หมู่ที่ ๑,๔,๕ ต.นาโตะหมิง อ.เมืองตรัง จ.ตรัง	<ul style="list-style-type: none"> - เพื่อป้องกันการแพร่ระบาดของยาเสพติดเข้ามาในชุมชน - เพื่อเป็นการเฝ้าระวังและป้องปรามการก่ออาชญากรรม - เพื่อเป็นการเฝ้าระวังและป้องปรามการลักขโมยทรัพย์สินของประชาชนและของรัฐ - เพื่อเป็นการบรรเทาสาธารณภัยและการก่อการร้ายได้ทันทั่วทั้ง - เพื่อสามารถตรวจสอบสาเหตุการเกิดสาธารณภัยหรือการก่อการร้ายต่างๆได้ 	กล้องโทรทัศน์วงจรปิดชนิดเครือข่ายแบบมุมมองคงที่สำหรับติดตั้งภายนอกอาคาร แบบที่ ๑สำหรับใช้งานรักษาความปลอดภัยและวิเคราะห์ภาพความละเอียดของภาพสูงสุดไม่น้อยกว่า ๑,๙๒๐ Y ๑,๐๘๐ pixel หรือไม่น้อยกว่า ๒,๐๗๓,๖๐๐ pixel	๙๙๕,๐๐๐	-	-	-	-	ติดตั้งกล้องโทรทัศน์วงจรปิดชนิดเครือข่ายแบบมุมมองคงที่สำหรับติดตั้งภายนอกอาคาร หมู่ที่ ๑,๔,๕ จำนวน ๖ จุด	<ul style="list-style-type: none"> - การก่ออาชญากรรมในชุมชนลดน้อยลง - การแพร่ระบาดของยาเสพติดลดลง - แหล่งอบายมุข และแหล่งมั่วสุมในชุมชนลดลง - ใช้เป็นข้อมูลให้กับเจ้าหน้าที่ของรัฐได้ 	กองช่าง
๓	โครงการแก้ไขปัญหา อาชญากรรมด้วยระบบ กล้องโทรทัศน์วงจรปิด (CCTV System) หมู่ที่ ๒,๓ ต.นาโตะหมิง อ.เมืองตรัง จ.ตรัง	<ul style="list-style-type: none"> - เพื่อป้องกันการแพร่ระบาดของยาเสพติดเข้ามาในชุมชน - เพื่อเป็นการเฝ้าระวังและป้องปรามการก่ออาชญากรรม - เพื่อเป็นการเฝ้าระวังและป้องปรามการลักขโมยทรัพย์สินของประชาชนและของรัฐ - เพื่อเป็นการบรรเทาสาธารณภัยและการก่อการร้ายได้ทันทั่วทั้ง - เพื่อสามารถตรวจสอบสาเหตุการเกิดสาธารณภัยหรือการก่อการร้ายต่างๆได้ 	กล้องโทรทัศน์วงจรปิดชนิดเครือข่ายแบบมุมมองคงที่สำหรับติดตั้งภายนอกอาคาร แบบที่ ๑สำหรับใช้งานรักษาความปลอดภัยและวิเคราะห์ภาพความละเอียดของภาพสูงสุดไม่น้อยกว่า ๑,๙๒๐ Y ๑,๐๘๐ pixel หรือไม่น้อยกว่า ๒,๐๗๓,๖๐๐ pixel	๙๙๕,๐๐๐	-	-	-	-	ติดตั้งกล้องโทรทัศน์วงจรปิดชนิดเครือข่ายแบบมุมมองคงที่สำหรับติดตั้งภายนอกอาคาร หมู่ที่ ๒,๓ จำนวน ๓ จุด	<ul style="list-style-type: none"> - การก่ออาชญากรรมในชุมชนลดน้อยลง - การแพร่ระบาดของยาเสพติดลดลง - แหล่งมั่วสุมในชุมชนลดลง - ใช้เป็นข้อมูลให้กับเจ้าหน้าที่ของรัฐได้ 	กองช่าง

ที่	โครงการ	วัตถุประสงค์	เป้าหมาย (ผลผลิตของโครงการ)	งบประมาณและที่ผ่านมา					ตัวชี้วัด (KPI)	ผลคาดว่าจะได้รับ	หน่วยงาน รับผิดชอบหลัก
				๒๕๖๖ (บาท)	๒๕๖๗ (บาท)	๒๕๖๘ (บาท)	๒๕๖๙ (บาท)	๒๕๗๐ (บาท)			
๔	โครงการแก้ไขปัญหาอาชญากรรมด้วยระบบกล้องโทรทัศน์วงจรปิด (CCTV System) หมู่ที่ ๓,๖ ต.นาโตะหมิง อ.เมืองตรัง จ.ตรัง	<ul style="list-style-type: none"> - เพื่อป้องกันการแพร่ระบาดของยาเสพติดเข้ามาในชุมชน - เพื่อเป็นการเฝ้าระวังและป้องปรามการก่ออาชญากรรม - เพื่อเป็นการเฝ้าระวังและป้องปรามการลักขโมยทรัพย์สินของประชาชนและของรัฐ - เพื่อเป็นการบรรเทาสาธารณภัยและการก่อการร้ายได้ทันทั่วทั้ง - เพื่อสามารถตรวจสอบสาเหตุการเกิดสาธารณภัยหรือการก่อการร้ายต่างๆได้ 	กล้องโทรทัศน์วงจรปิดชนิดเครือข่ายแบบมุมมองคงที่สำหรับติดตั้งภายนอกอาคาร แบบที่ ๑ สำหรับใช้งานรักษาความปลอดภัยและวิเคราะห์ภาพความละเอียดของภาพสูงสุดไม่น้อยกว่า ๑,๙๒๐ Y ๑,๐๘๐ pixel หรือไม่น้อยกว่า ๒,๐๗๓,๖๐๐ pixel	-	-	๙๙๕,๐๐๐	-	-	ติดตั้งกล้องโทรทัศน์วงจรปิดชนิดเครือข่ายแบบมุมมองคงที่สำหรับติดตั้งภายนอกอาคาร หมู่ที่ ๓,๖ จำนวน ๓ จุด	<ul style="list-style-type: none"> - การก่ออาชญากรรมในชุมชนลดน้อยลง - การแพร่ระบาดของยาเสพติดลดลง - แหล่งอบายมุข และแหล่งมั่วสุมในชุมชนลดลง - ใช้เป็นข้อมูลให้กับเจ้าหน้าที่ของรัฐได้ 	กองช่าง

บัญชีครุภัณฑ์
แผนพัฒนาท้องถิ่น(พ.ศ.๒๕๖๖-๒๕๗๐)
องค์การบริหารส่วนตำบลนาโตะหมิงอำเภอเมืองตรัง จังหวัดตรัง

ที่	แผนงาน	หมวด	ประเภท	เป้าหมาย (ผลผลิตของครุภัณฑ์)	งบประมาณและที่ผ่านมา					หน่วยงาน รับผิดชอบหลัก
					๒๕๖๖ (บาท)	๒๕๖๗ (บาท)	๒๕๖๘ (บาท)	๒๕๖๙ (บาท)	๒๕๗๐ (บาท)	
๑	การรักษาความสงบภายใน	ครุภัณฑ์	ครุภัณฑ์ไฟฟ้าและ วิทยุ	เครื่องรับส่งวิทยุ ระบบ VHF/FM ชนิดมือถือ ๕ วัตต์ ประกอบด้วย ตัวเครื่อง แทนชาร์จแบตเตอรี่ ๑ ก้อน สายยาง เหล็กพับจำนวน ๒ เครื่อง	๒๔,๐๐๐	-	-	-	-	สำนักปลัด
๒	การรักษาความสงบภายใน	ครุภัณฑ์	ครุภัณฑ์ไฟฟ้าและ วิทยุ	เครื่องรับส่งวิทยุ ระบบ VHF/FM ชนิดประจำที่ ขนาด ๔๐ วัตต์ จำนวน ๑ เครื่อง	๓๐,๐๐๐	-	-	-	-	สำนักปลัด
๓	การรักษาความสงบภายใน	ครุภัณฑ์	ครุภัณฑ์ยานพาหนะ และขนส่ง	จัดซื้อเรือท้องแบนอลูมิเนียม ขนาดยาวไม่น้อยกว่า ๕ เมตร กว้างไม่น้อยกว่า ๒ เมตร ความลึกท้องเรือ ไม่น้อยกว่า ๕๐ ซม. ทำจากอลูมิเนียมเสริมราวจับ สำหรับยกตัวเรือ เครื่องยนต์แบบหางยาวขนาดไม่ น้อยกว่า ๑๓ แรงม้า พร้อมเทลเลอร์และอุปกรณ์ ประจำเรือ จำนวน ๑ ลำ	๓๖๐,๐๐๐	-	-	-	-	สำนักปลัด
๔	การรักษาความสงบภายใน	ครุภัณฑ์	ครุภัณฑ์ยานพาหนะ และขนส่ง	จัดซื้อเรือท้องแบนอลูมิเนียม ขนาดยาวไม่น้อยกว่า ๓.๕๐ เมตร กว้างไม่น้อยกว่า ๑.๕ เมตร ความลึก ท้องเรือไม่น้อยกว่า ๕๐ ซม. ทำจากอลูมิเนียมเสริม ราวจับสำหรับยกตัวเรือ เครื่องยนต์แบบหางยาว ขนาดไม่น้อยกว่า ๑๓ แรงม้า พร้อมอุปกรณ์ประจำ เรือ จำนวน ๑ ลำ	๑๘๐,๐๐๐	-	-	-	-	สำนักปลัด
๕	การรักษาความสงบภายใน	ครุภัณฑ์	ครุภัณฑ์การเกษตร	เครื่องเป่าลม ทำแนวกันไฟ จำนวน ๒ เครื่อง ราคา เครื่องละ ๖,๐๐๐.- บาท รวมเป็นเงิน ๑๒,๐๐๐ บาท เครื่องยนต์ ขนาด ๒ จังหวะกำลังเครื่องยนต์ ขนาดไม่น้อยกว่า ๒ แรงม้าปริมาณแรงลมสูงสุด ไม่ น้อยกว่า ๑๔.๔ ลบ.ม./นาที่	๑๒,๐๐๐	-	-	-	-	สำนักปลัด
๖	การศึกษา	ครุภัณฑ์	ครุภัณฑ์ คอมพิวเตอร์	จัดซื้ออุปกรณ์อ่านบัตรแบบอเนกประสงค์ (Smart Card Reader) จำนวน ๑ เครื่อง	๗๐๐	-	-	-	-	กองการ ศึกษาฯ
๗	อุตสาหกรรมและการโยธา	ครุภัณฑ์	ครุภัณฑ์ก่อสร้าง	จัดซื้อรถตักหน้าขุดหลัง จำนวน ๑ คัน	-	-	-	๓,๓๐๐,๐๐๐	-	กองช่าง

ที่	แผนงาน	หมวด	ประเภท	เป้าหมาย (ผลผลิตของครุภัณฑ์)	งบประมาณและที่ผ่านมา					หน่วยงาน รับผิดชอบหลัก
					๒๕๖๖ (บาท)	๒๕๖๗ (บาท)	๒๕๖๘ (บาท)	๒๕๖๙ (บาท)	๒๕๗๐ (บาท)	
๘	อุตสาหกรรมและการโยธา	ครุภัณฑ์	ครุภัณฑ์ สำรวจ	กล้องวัดมุมอิเล็กทรอนิกส์ จำนวน ๑ ตัว	-	๑๐๐,๐๐๐	-	-	-	กองช่าง
๙	อุตสาหกรรมและการโยธา	ครุภัณฑ์	ครุภัณฑ์ ไฟฟ้าและวิทยุ	คอมไฟถนนจำนวน ๑๕๐ ชุด	๕๐,๐๐๐	๑๐๐,๐๐๐	๑๐๐,๐๐๐	๑๐๐,๐๐๐	๑๐๐,๐๐๐	กองช่าง
๑๐	อุตสาหกรรมและการโยธา	ครุภัณฑ์	ครุภัณฑ์ สำรวจ	กล้องวัดมุม แบบอิเล็กทรอนิกส์ ชนิดอ่านค่ามุมได้ ละเอียด ๕ ฟลิปดา (ระบบอัตโนมัติ) จำนวน ๒ เครื่อง	-	-	๑๑๐,๐๐๐	๑๑๐,๐๐๐	-	กองช่าง
๑๑	อุตสาหกรรมและการโยธา	ครุภัณฑ์	ครุภัณฑ์ ก่อสร้าง	เครื่องตบดิน	-	-	๔๒,๐๐๐	๔๒,๐๐๐	-	กองช่าง
๑๒	อุตสาหกรรมและการโยธา	ครุภัณฑ์	ครุภัณฑ์สำรวจ	เพื่อจัดซื้อล้อวัดระยะทางแบบดิจิทัล จำนวน ๑ เครื่อง	-	-	-	๗,๐๐๐	-	กองช่าง
๑๓	อุตสาหกรรมและการโยธา	ครุภัณฑ์	ครุภัณฑ์งานบ้านงาน ครัว	จัดซื้อเครื่องตัดหญ้า แบบข้อแข็ง จำนวน ๒ เครื่อง	-	-	-	๑๙,๐๐๐	-	กองช่าง
๑๔	อุตสาหกรรมและการโยธา	ครุภัณฑ์	ครุภัณฑ์โรงงาน	จัดซื้อเครื่องเจีย/ตัด แบบมือถือ ขนาด ๕ นิ้ว จำนวน ๒ เครื่อง	-	-	-	๑๑,๐๐๐	-	กองช่าง
๑๕	อุตสาหกรรมและการโยธา	ครุภัณฑ์	ครุภัณฑ์ก่อสร้าง	จัดซื้อสว่าน ชนิดไร้สาย (กำลังไฟฟ้า ๑๘ โวลต์) จำนวน ๒ เครื่อง	-	-	-	๑๐,๖๐๐	-	กองช่าง
๑๖	อุตสาหกรรมและการโยธา	ครุภัณฑ์	ครุภัณฑ์ก่อสร้าง	จัดซื้อเลื่อยยนต์ พร้อมบาร์ ๑๒ นิ้ว จำนวน ๑ เครื่อง	-	-	-	๗,๙๕๐	-	กองช่าง
๑๗	อุตสาหกรรมและการโยธา	ครุภัณฑ์	ครุภัณฑ์โรงงาน	เครื่องตัดคอนกรีต/ตัดถนน จำนวน ๑ เครื่อง	๓๐,๐๐๐	-	-	-	-	กองช่าง
๑๘	การพาณิชย์	ครุภัณฑ์	ครุภัณฑ์โรงงาน	เครื่องปั้มน้ำคลอรีน จำนวน ๔ เครื่อง	๕๐,๐๐๐	-	-	-	-	กองช่าง
๑๙	การพาณิชย์	ครุภัณฑ์	ครุภัณฑ์การเกษตร	เครื่องปั้มน้ำไดโว่ ขนาด ๒ นิ้ว จำนวน ๑ เครื่อง	๕,๐๐๐	-	-	-	-	กองช่าง
๒๐	การพาณิชย์	ครุภัณฑ์	ครุภัณฑ์การเกษตร	เครื่องปั้มน้ำบาดาล ขนาด ๑.๕ HP (แบบจุ่ม) จำนวน ๓ ชุด	-	-	-	๘๔,๐๐๐	-	กองช่าง
๒๑	การพาณิชย์	ครุภัณฑ์	ครุภัณฑ์ การเกษตร	เครื่องสูบน้ำ แบบมอเตอร์ไฟฟ้า สูบน้ำได้ ๔๕๐ ลิตรต่อนาทีจำนวน ๖ เครื่อง	๑๘,๖๐๐	-	๑๘,๖๐๐	-	๑๘,๖๐๐	กองช่าง
๒๒	การพาณิชย์	ครุภัณฑ์	ครุภัณฑ์ การเกษตร	เครื่องสูบน้ำ แบบมอเตอร์ไฟฟ้า สูบน้ำได้ ๑,๑๓๐ ลิตรต่อนาทีจำนวน ๖ เครื่อง	๓๕,๖๐๐	-	๓๕,๖๐๐	-	๓๕,๖๐๐	กองช่าง
๒๔	การพาณิชย์	ครุภัณฑ์	ครุภัณฑ์ การเกษตร	เครื่องสูบน้ำ แบบมอเตอร์ไฟฟ้า ขนาด ๒๐ แรงม้า จำนวน ๓ เครื่อง	๑๘๐,๐๐๐	-	๑๘๐,๐๐๐	-	๑๘๐,๐๐๐	กองช่าง
๒๕	บริหารงานทั่วไป	ครุภัณฑ์	ครุภัณฑ์สำนักงาน	พัดลมอุตสาหกรรม ขนาด ๒๔ นิ้ว จำนวน ๓ ตัว	๑๓,๕๐๐	-	-	-	-	สำนักปลัด

ส่วนที่ ๔

การติดตามและประเมินผล

๔.๑ การติดตามและประเมินผลยุทธศาสตร์

ในการจัดทำแผนพัฒนาท้องถิ่น จะต้องมีการติดตามและประเมินผลแผนพัฒนาโดยจะต้องติดตามและประเมินผลแผนยุทธศาสตร์ ตามระเบียบกระทรวงมหาดไทยว่าด้วยการจัดทำแผนพัฒนาขององค์กรปกครองส่วนท้องถิ่น พ.ศ.๒๕๔๘ แก้ไขเพิ่มเติมถึง (ฉบับที่ ๓) พ.ศ.๒๕๖๑ ข้อ ๑๓ และในการประเมินผลแผนนั้นจะต้องดำเนินการประเมินคุณภาพของแผนยุทธศาสตร์การพัฒนาตามแนวทางการติดตามและประเมินผลยุทธศาสตร์เพื่อให้สอดคล้องกับแผนพัฒนาท้องถิ่นขององค์กรปกครองส่วนท้องถิ่น แจ้งตามตามหนังสือกระทรวงมหาดไทย ด่วนที่สุด ที่ มท ๐๘๑๐.๓/ว๗๔๖๗ ลงวันที่ ๑๕ ธันวาคม ๒๕๖๓ เรื่อง แนวทางการจัดทำแผนพัฒนาขององค์กรปกครองส่วนท้องถิ่น (พ.ศ.๒๕๖๖-๒๕๗๐)

๔.๒ การติดตามและประเมินผลโครงการ

ในการจัดทำแผนพัฒนาท้องถิ่น จะต้องติดตามและประเมินผลแผนพัฒนาโดยจะต้องติดตามและประเมินยุทธศาสตร์ ระเบียบกระทรวงมหาดไทยว่าด้วยการจัดทำแผนพัฒนาขององค์กรปกครองส่วนท้องถิ่น พ.ศ.๒๕๔๘ แก้ไขเพิ่มเติมถึง (ฉบับที่ ๓) พ.ศ.๒๕๖๑ ข้อ ๑๓ และในการประเมินผลแผนนั้นจะต้องดำเนินการประเมินคุณภาพของแผนยุทธศาสตร์การพัฒนาตามแนวทางการติดตามและประเมินผลยุทธศาสตร์ เพื่อให้สอดคล้องกับแผนพัฒนาท้องถิ่นขององค์กรปกครองส่วนท้องถิ่น แจ้งตามตามหนังสือกระทรวงมหาดไทย ด่วนที่สุด ที่ มท ๐๘๑๐.๓/ว๗๔๖๗ ลงวันที่ ๑๕ ธันวาคม ๒๕๖๓ เรื่องแนวทางการจัดทำแผนพัฒนาขององค์กรปกครองส่วนท้องถิ่น (พ.ศ.๒๕๖๖-๒๕๗๐) ขององค์กรปกครองส่วนท้องถิ่น ตามระเบียบกระทรวงมหาดไทยว่าด้วยการจัดทำแผนพัฒนาขององค์กรปกครองส่วนท้องถิ่น พ.ศ.๒๕๔๘ แก้ไขเพิ่มเติมถึง (ฉบับที่ ๓) พ.ศ.๒๕๖๑

๔.๓ สรุปผลการพัฒนาท้องถิ่นในภาพรวม

๓.๑ การวัดผลในเชิงปริมาณและเชิงคุณภาพ

ตามข้อบังคับการบริหารส่วนตำบลนาโตะหมิงได้ดำเนินการจัดทำแผนพัฒนาขึ้นมาเพื่อใช้เป็นเครื่องมือในการพัฒนาองค์กรบริหารส่วนตำบลนาโตะหมิงให้บรรลุเป้าหมายต่างๆได้ เกิดประสิทธิภาพและประสิทธิผลสูงสุดในการแก้ไขปัญหาให้กับประชาชน ในการจัดทำแผนพัฒนาท้องถิ่นจะต้องมีการติดตามและประเมินแผนพัฒนาตามระเบียบกระทรวงมหาดไทยว่าด้วยการจัดทำแผนขององค์กรปกครองส่วนท้องถิ่น พ.ศ.๒๕๔๘ แก้ไขเพิ่มเติมถึง(ฉบับที่ ๓) พ.ศ.๒๕๖๑ ข้อ ๑๓ (๕) ผู้บริหารท้องถิ่นเสนอผลการติดตามและประเมินผลต่อสภาท้องถิ่นและคณะกรรมการพัฒนาท้องถิ่น พร้อมทั้งประกาศผลการติดตามและประเมินผลพัฒนาท้องถิ่นให้ประชาชนในท้องถิ่นทราบในที่เปิดเผยภายในสิบห้าวันนับแต่วันที่ผู้บริหารท้องถิ่นเสนอผลการติดตามและประเมินผลดังกล่าว และต้องปิดประกาศไว้เป็นระยะเวลาไม่น้อยกว่าสามสิบวันโดยอย่างน้อยปีละหนึ่งครั้งภายในเดือนธันวาคมของทุกปี

โดยเครื่องมือที่ใช้ในการติดตามและประเมินผลในเชิงปริมาณและเชิงคุณภาพ มีดังนี้
แบบที่ ๑ แบบติดตามและประเมินผลยุทธศาสตร์เพื่อความสอดคล้องแผนพัฒนาท้องถิ่น

ประเด็นการพิจารณา		คะแนน
๑. ข้อมูลสภาพทั่วไปและข้อมูลพื้นฐานขององค์การปกครองส่วนท้องถิ่น		๒๐
๒. การวิเคราะห์สถานการณ์และศักยภาพ		๑๕
๓. ยุทธศาสตร์ ประกอบด้วย		๖๕
๓.๑ ยุทธศาสตร์ขององค์กรปกครองส่วนท้องถิ่น		(๑๐)
๓.๒ ยุทธศาสตร์ขององค์กรปกครองส่วนท้องถิ่นในเขตจังหวัด		(๑๐)
๓.๓ ยุทธศาสตร์จังหวัด		(๑๐)
๓.๔ วิสัยทัศน์		(๕)
๓.๕ กลยุทธ์		(๕)
๓.๖ เป้าประสงค์ของแต่ละประเด็นกลยุทธ์		(๕)
๓.๗ จุดยืนทางยุทธศาสตร์		(๕)
๓.๘ แผนงาน		(๕)
๓.๙ ความเชื่อมโยงของยุทธศาสตร์ในภาพรวม		(๕)
รวมคะแนน		๑๐๐

แบบที่ ๒ แบบติดตามและประเมินผลโครงการเพื่อวัดผลต่อคลังแผนพัฒนาท้องถิ่น

ประเด็นการพิจารณา		คะแนน
๑. การสรุปสถานการณ์พัฒนา		๑๐
๒. การประเมินผลการนำแผนพัฒนาท้องถิ่นสู่ปฏิบัติเชิงปริมาณ		๑๐
๓. การประเมินผลการนำแผนพัฒนาท้องถิ่นสู่ปฏิบัติในเชิงคุณภาพ		๑๐
๔. แผนงานและยุทธศาสตร์การพัฒนา		๑๐
๕. โครงการพัฒนา ประกอบด้วย		๖๐
๕.๑ ความชัดเจนของชื่อโครงการ		(๕)
๕.๒ กำหนดวัตถุประสงค์ของโครงการ		(๕)
๕.๓ เป้าหมาย (ผลผลิตของโครงการ) มีความชัดเจนนำไปสู่การตั้งงบประมาณได้ถูกต้อง		(๕)
๕.๔ โครงการมีความสอดคล้องกับแผนยุทธศาสตร์ชาติ ๒๐ ปี		(๕)
๕.๕ เป้าหมาย (ผลผลิตของโครงการ) มีความสอดคล้องกับแผนพัฒนาเศรษฐกิจและสังคมแห่งชาติ		(๕)
๕.๖ โครงการมีความสอดคล้องกับ Thailand ๔.๐		(๕)
๕.๗ โครงการสอดคล้องกับยุทธศาสตร์จังหวัด		(๕)
๕.๘ โครงการแก้ไขปัญหาความยากจนหรือการเสริมสร้างให้ประเทศไทยมีความมั่นคง มั่งคั่ง ยั่งยืน ภายใต้หลักปรัชญาของเศรษฐกิจพอเพียง		(๕)
๕.๙ งบประมาณ มีความสอดคล้องกับเป้าหมาย (ผลผลิตของโครงการ)		(๕)
๕.๑๐ มีการประเมินการติดตามหลังการปฏิบัติการงบประมาณ		(๕)
๕.๑๑ มีการกำหนดตัวชี้วัด (KPI) และสอดคล้องกับวัตถุประสงค์และผลที่คาดว่าจะได้รับ		(๕)
๕.๑๒ ผลที่คาดว่าจะได้รับ สอดคล้องกับวัตถุประสงค์		(๕)
รวมคะแนน		๑๐๐

(๑) การวัดผลในเชิงปริมาณ

ตามที่องค์การบริหารส่วนตำบลนาโตะหมิงได้จัดทำแผนพัฒนาท้องถิ่น (พ.ศ.๒๕๖๖-๒๕๗๐) สามารถจำแนกจำนวนโครงการตามยุทธศาสตร์ได้ดังนี้

ที่	ยุทธศาสตร์การพัฒนา	ปี ๒๕๖๖		ปี ๒๕๖๗		ปี ๒๕๖๘		ปี ๒๕๖๙		ปี ๒๕๗๐		รวม ๕ ปี	
		จำนวนโครงการ	งบประมาณ (บาท)	จำนวนโครงการ	งบประมาณ (บาท)	จำนวนโครงการ	งบประมาณ (บาท)	จำนวนโครงการ	งบประมาณ (บาท)	จำนวนโครงการ	งบประมาณ (บาท)	จำนวนโครงการ	งบประมาณ (บาท)
๑	ยุทธศาสตร์การพัฒนาด้านโครงสร้างพื้นฐาน												
	แผนงานอุตสาหกรรมและการโยธา	๓๒	๑๔๐,๔๖๑,๗๕๐	๓๑	๓๒,๑๖๒,๔๐๐	๕๑	๓๖,๗๘๖,๐๐๐	๕๕	๖๒,๔๕๗,๖๕๐	๓๒	๗๐,๐๘๕,๕๐๐	๒๐๑	๓๔๑,๙๕๓,๓๐๐
	รวม	๓๒	๑๔๐,๔๖๑,๗๕๐	๓๑	๓๒,๑๖๒,๔๐๐	๕๑	๓๖,๗๘๖,๐๐๐	๕๕	๖๒,๔๕๗,๖๕๐	๓๒	๗๐,๐๘๕,๕๐๐	๒๐๑	๓๔๑,๙๕๓,๓๐๐
๒	ยุทธศาสตร์การพัฒนาด้านส่งเสริมพัฒนาคุณภาพชีวิตและการศึกษา												
	แผนงานการศึกษา	๒๓	๒,๑๓๒,๘๐๐	๒๓	๒,๑๘๒,๘๐๐	๒๓	๑,๙๑๕,๐๐๐	๒๓	๑,๙๑๕,๐๐๐	๒๓	๑,๙๑๕,๐๐๐	๑๑๕	๑๐,๐๖๐,๖๐๐
	แผนงานงานศาสนาวัฒนธรรมและนันทนาการ	๑๑	๕๑๑,๕๐๐	๙	๒๘๐,๐๐๐	๙	๒๘๐,๐๐๐	๙	๒๘๐,๐๐๐	๙	๒๘๐,๐๐๐	๔๗	๑,๖๓๑,๕๐๐
	แผนงานสร้างความเข้มแข็งของชุมชน	๔	๒๔๕,๐๐๐	๔	๒๒๐,๐๐๐	๕	๓๓๐,๐๐๐	๕	๒๖๐,๐๐๐	๕	๔๓๐,๐๐๐	๒๓	๑,๔๘๕,๐๐๐
	แผนงานสังคมสงเคราะห์	๕	๒๑๐,๐๐๐	๖	๒๓๐,๐๐๐	๕	๒๑๐,๐๐๐	๗	๒๘๐,๐๐๐	๕	๒๐,๐๐๐	๒๘	๙๕๐,๐๐๐
	แผนงานสาธารณสุข	๑๔	๑,๒๘๐,๐๐๐	๑๖	๑,๓๐๐,๐๐๐	๑๕	๑,๒๓๐,๐๐๐	๑๔	๑,๒๖๐,๐๐๐	๑๔	๑,๒๑๐,๐๐๐	๗๑	๖,๒๘๐,๐๐๐
	แผนงานการรักษาความสงบภายใน	๘	๓๖๐,๐๐๐	๙	๕๑๐,๐๐๐	๗	๒๑๐,๐๐๐	๗	๑๙๐,๐๐๐	๘	๓๖๐,๐๐๐	๓๙	๑,๖๓๐,๐๐๐
	แผนงานอุตสาหกรรมและการโยธา	๒๔	๑									๒๔	๑
	แผนงานงบบกลาง	๓	๙,๒๑๖,๐๐๐	๓	๙,๒๑๖,๐๐๐	๓	๙,๒๑๖,๐๐๐	๓	๙,๒๑๖,๐๐๐	๓	๙,๒๑๖,๐๐๐	๑๕	๔๖,๐๘๐,๐๐๐
	แผนงานการเกษตร	๑	๕๐,๐๐๐	๒	๗๕,๐๐๐	๑	๕๐,๐๐๐	๑	๕๐,๐๐๐	๒	๓๐๐,๐๐๐	๗	๕๒๕,๐๐๐
	รวม	๙๓	๑๔,๐๐๕,๓๐๑	๗๒	๑๔,๐๑๓,๘๐๐	๖๘	๑๓,๔๔๑,๐๐๐	๖๙	๑๓,๔๕๑,๐๐๐	๖๙	๑๓,๗๓๑,๐๐๐	๓๗๑	๖๘,๖๔๒,๑๐๑
๓	ยุทธศาสตร์การพัฒนาด้านเศรษฐกิจ												
	แผนงานสร้างความเข้มแข็งของชุมชน	๔	๑๔๕,๐๐๐	๓	๑๑๕,๐๐๐	๔	๑๖๕,๐๐๐	๔	๒๗๕,๐๐๐	๔	๑๕๕,๐๐๐	๑๙	๘๕๕,๐๐๐
	รวม	๔	๑๔๕,๐๐๐	๓	๑๑๕,๐๐๐	๔	๑๖๕,๐๐๐	๔	๒๗๕,๐๐๐	๔	๑๕๕,๐๐๐	๑๙	๘๕๕,๐๐๐

ที่	ยุทธศาสตร์การพัฒนา	ปี ๒๕๖๖		ปี ๒๕๖๗		ปี ๒๕๖๘		ปี ๒๕๖๙		ปี ๒๕๗๐		รวม ๕ ปี	
		จำนวนโครงการ	งบประมาณ (บาท)	จำนวนโครงการ	งบประมาณ (บาท)	จำนวนโครงการ	งบประมาณ (บาท)	จำนวนโครงการ	งบประมาณ (บาท)	จำนวนโครงการ	งบประมาณ (บาท)	จำนวนโครงการ	งบประมาณ (บาท)
๔	ยุทธศาสตร์การพัฒนาด้านการอนุรักษ์และพัฒนาทรัพยากรธรรมชาติและสิ่งแวดล้อมควบคู่กับการส่งเสริมและพัฒนาการท่องเที่ยว												
	แผนงานอุตสาหกรรมและการโยธา	๑	๓๐,๐๐๐	๑	๓๐,๐๐๐	๒	๓๐,๐๐๐	๑	๓๐,๐๐๐	๑	๓๐,๐๐๐	๖	๑๕๐,๐๐๐
	แผนงานการเกษตร	๒	๔๐,๐๐๐	๗	๑๓๕,๐๐๐	๓	๑๐๕,๐๐๐	๗	๑,๑๐๕,๐๐๐	๑	๑๕,๐๐๐	๒๐	๑,๔๐๐,๐๐๐
	แผนงานสร้างความเข้มแข็งของชุมชน	๑	๕๐,๐๐๐	๑	๕๐,๐๐๐	๑	๕๐,๐๐๐	๑	๕๐,๐๐๐	๑	๕๐,๐๐๐	๕	๒๕๐,๐๐๐
	แผนงานการศาสนาวัฒนธรรมและนันทนาการ					๑	๑๐๐,๐๐๐			๑	๑๐๐,๐๐๐	๒	๒๐๐,๐๐๐
	แผนงานเคหะและชุมชน					๒	๙๕,๐๐๐	๑	๕๐,๐๐๐	๒	๗๕,๐๐๐	๕	๒๒๐,๐๐๐
	รวม	๔	๑๒๐,๐๐๐	๙	๒๑๕,๐๐๐	๙	๓๘๐,๐๐๐	๑๐	๑,๒๓๕,๐๐๐	๖	๒๗๐,๐๐๐	๓๘	๒,๒๒๐,๐๐๐
๕	ยุทธศาสตร์การพัฒนาด้านศิลปวัฒนธรรม จารีตประเพณี และภูมิปัญญาท้องถิ่น												
	แผนงานการศาสนาวัฒนธรรมและนันทนาการ	๙	๕๐๕,๐๐๐	๘	๔๐๕,๐๐๐	๘	๔๐๕,๐๐๐	๘	๔๐๕,๐๐๐	๘	๔๐๕,๐๐๐	๔๑	๒,๑๒๕,๐๐๐
	รวม	๙	๕๐๕,๐๐๐	๘	๔๐๕,๐๐๐	๘	๔๐๕,๐๐๐	๘	๔๐๕,๐๐๐	๘	๔๐๕,๐๐๐	๔๑	๒,๑๒๕,๐๐๐
๖	ยุทธศาสตร์การพัฒนาด้านบริหารจัดการบ้านเมืองที่ดี												
	แผนงานบริหารงานทั่วไป	๑๒	๘๓๕,๐๐๐	๑๔	๑,๕๑๕,๐๐๐	๙	๗๘๕,๐๐๐	๑๐	๘๙๕,๐๐๐	๙	๑,๑๑๕,๐๐๐	๕๔	๕,๑๔๕,๐๐๐
	แผนงานอุตสาหกรรมและการโยธา	๔	๑๖,๕๐๐,๐๐๐	๑	๑๕๐,๐๐๐	๓	๓,๙๖๐,๐๐๐			๑	๓,๐๐๐,๐๐๐	๙	๒๓,๖๑๐,๐๐๐
	แผนงานการรักษาความสงบภายใน	๑	๒๑๑,๐๐๐			๑	๗๐,๐๐๐					๒	๒๘๑,๐๐๐
	แผนงานงบกกลาง	๖	๖๒๗,๐๐๐	๖	๖๒๗,๐๐๐	๖	๖๒๗,๐๐๐	๖	๖๒๗,๐๐๐	๖	๖๒๗,๐๐๐	๓๐	๓,๑๓๕,๐๐๐
	รวม	๒๓	๑๘,๒๗๓,๐๐๐	๒๑	๒,๒๙๒,๐๐๐	๑๙	๕,๔๔๒,๐๐๐	๑๖	๑,๕๒๒,๐๐๐	๑๖	๔,๗๔๒,๐๐๐	๙๕	๓๒,๑๗๑,๐๐๐
	รวมทั้งหมด	๑๖๕	๑๗๓,๔๑๐,๐๕๑	๑๔๔	๔๙,๒๐๓,๒๐๐	๑๕๙	๕๖,๖๑๙,๐๐๐	๑๖๒	๗๙,๓๔๕,๖๕๐	๑๓๕	๘๙,๓๘๘,๕๐๐	๗๖๕	๔๔๗,๙๖๖,๔๐๑

๕. ตำแหน่งกองการบริหาร

องค์การบริหารส่วนตำบลได้ดำเนินการในด้านการเมืองการบริหารที่มุ่งพัฒนาความรู้ความสามารถของบุคลากร การให้ประชาชนได้มีส่วนร่วมเกี่ยวข้องซึ่งในการบริหารงานขององค์การบริหารส่วนตำบล และจัดหาวัสดุ อุปกรณ์ เครื่องมือเครื่องใช้ต่าง ๆ ที่ทันสมัยมาใช้เพื่อเพิ่มประสิทธิภาพในการทำงาน เช่น โครงการฝึกอบรมเพื่อเพิ่มความรู้ให้กับบุคลากร ประชาสัมพันธ์กิจกรรมของ อบต. เป็นต้น

๖. ตำแหน่งพยาบาลวิชาชีพและสิ่งแวดล้อม

องค์การบริหารส่วนตำบลได้ดำเนินการในด้านทรัพยากรธรรมชาติและสิ่งแวดล้อม ควบคู่ไปกับการพัฒนาแหล่งท่องเที่ยว (พหุละหมาด) โดยการปลูกต้นไม้, สร้างจิตสำนึกให้กับประชาชนในการรักษาทรัพยากรธรรมชาติ และการปลูกหญ้าแฝกปริมาณค่อนข้างมากเพื่อป้องกันการพังทลายของหน้าดิน

การประเมินการดำเนินงาน ยึดกรอบแนวทางตามหลักธรรมาภิบาลคือหลักคุณธรรม และนิติธรรมหลักความรับผิดชอบ หลักความโปร่งใสและตรวจสอบได้ หลักการมีส่วนร่วม และหลักประสิทธิภาพ และประสิทธิภาพ เช่น การมีส่วนร่วมของประชาคมหมู่บ้าน/ตำบล มีส่วนร่วมในการจัดซื้อ/จัดจ้าง การเผยแพร่ข้อมูลข่าวสารต่างๆ เป็นต้น

แผนพัฒนาตำบลอื่นๆ

การพัฒนาตำบลอื่นๆ ได้แก่ การพัฒนาด้านการบริหารงานภายในองค์การบริหารส่วนตำบลเพื่อให้สามารถดำเนินงานได้ดี และให้ทันสมัยตามความต้องการของประชาชนในท้องถิ่น เช่นการจัดซื้อวัสดุและอุปกรณ์ต่างๆ เป็นต้น

๔.๔ ข้อเสนอแนะในการจัดทำแผนพัฒนาท้องถิ่นในอนาคต

๔.๔.๑ ผลกระทบนำไปสู่อนาคต โดยใช้เกณฑ์ต่างๆในการนำผลกระทบไปสู่การปฏิบัติในอนาคต ดังนี้

(๑) เกณฑ์ความเสมอภาคและความเป็นธรรมในสังคม

ประกอบด้วยตัววัดสี่ตัว คือ

๑. การเข้าถึง เน้นความสำคัญในเรื่องโอกาสของประชาชน โดยเฉพาะผู้ด้อยโอกาสในสังคมให้ได้รับการสาธารณสุข
๒. การจัดสรรทรัพยากร พิจารณาถึงความเป็นธรรมในการจัดสรรทรัพยากรให้กับประชาชน
๓. การกระจายผลประโยชน์ เน้นความเป็นธรรมในการกระจายผลประโยชน์หรือผลตอบแทนให้แก่สมาชิกในสังคม
๔. ความเสมอภาค เน้นความเป็นธรรมเพื่อให้หลักประกันเรื่องสิทธิและโอกาสในการได้รับบริการสาธารณสุขโดยปราศจากอคติ ไม่แบ่งแยกกลุ่ม

(๒) เกณฑ์ความสามรถและคุณภาพในการให้บริการ

ประกอบด้วยตัววัด ๔ ประการ

๑. สมรรถนะของหน่วยงาน เป็นตัวชี้วัดความสามารถในการให้บริการและตอบสนองความต้องการของประชาชนกลุ่มเป้าหมาย
๒. ความทั่วถึงและเพียงพอ พิจารณาถึงความครอบคลุม ความเพียงพอ และความครบถ้วนของการให้บริการทั้งในด้านกลุ่มเป้าหมายที่รับบริการและระยะเวลาที่บริการ

๓. ความถี่ในการให้บริการ เป็นตัววัดระดับการบริการต่อหน่วยเวลาว่ามีความสม่ำเสมอต่อการบริการหรือไม่

๔. ประสิทธิภาพการให้บริการ เป็นการชี้วัดประสิทธิภาพขององค์กรที่มุ่งเน้นการบริการที่รวดเร็ว ทันเวลา มีการใช้ทรัพยากรที่เหมาะสม ซึ่งในทางปฏิบัติจำเป็นต้องกำหนดมาตรฐานการบริการไว้เป็นแนวทางการ

(๓) **เกณฑ์ความรับผิดชอบต่อหน่วยงาน** ประกอบด้วยตัวชี้วัด ๔ ประการ

๑. พันธกิจต่อสังคม เป็นตัวชี้วัดที่แสดงถึงภารกิจของหน่วยงานที่มีต่อสังคม พิจารณาได้จากวิสัยทัศน์ นโยบาย แผนงานของหน่วยงาน
๒. ความรับผิดชอบต่อสาธารณะ เป็นตัวชี้วัดถึงความรับผิดชอบต่อประชากรกลุ่มเป้าหมาย
๓. การให้หลักประกันความเสียหาย เป็นตัวชี้วัดที่มีความสำคัญเพื่อให้หลักประกันว่าประชาชนผู้รับบริการจะได้รับความคุ้มครองและการชดเชยจากหน่วยงานหากมีความเสียหายที่เกิดขึ้นจากการปฏิบัติงานของหน่วยงาน
๔. การยอมรับข้อผิดพลาด เป็นตัวชี้วัดขอรับผิดขอโทษของผู้บริหารระดับสูงและเจ้าหน้าที่ของหน่วยงานที่จรรยาบรรณต่อสาธารณะชนในกรณีเกิดความผิดพลาดในการบริหารหรือการปฏิบัติงาน

(๔) **เกณฑ์การตอบสนองความต้องการของประชาชน**

๑. การกำหนดด้วยตัวชี้วัดที่สำคัญ ๔ ประการ คือ
 - และมีการพิจารณาจัดลำดับความสำคัญ
 ๒. การรับรู้ถึงความคิดเห็น เป็นตัวชี้วัดถึงระบบเปิดกว้างในการรับฟังความคิดเห็นและข้อเสนอแนะของประชาชนผู้รับบริการ
 ๓. มาตรการเชิงยุทธศาสตร์ในการแก้ปัญหา เป็นตัวชี้วัดถึงความพร้อมในการแก้ปัญหาให้กับประชาชนผู้รับบริการที่มีทั้งมาตรการระยะสั้นและระยะยาว รวมทั้งเปิดกว้างให้สาธารณชนได้รับทราบและมีส่วนร่วมในการตรวจสอบ
 ๔. ความรวดเร็วในการแก้ปัญหา เป็นตัวชี้วัดการตอบสนองในการแก้ปัญหา การให้ความสำคัญและให้การกำหนดมาตรการแก้ปัญหาด้วยความรวดเร็ว มีประสิทธิภาพ ไม่ละเลยแก้ปัญหา

(๕) **เกณฑ์ความพึงพอใจของลูกค้า**

- ประกอบด้วยตัวชี้วัด ๒ ประการ คือ
 ๑. ระดับความพึงพอใจ เป็นตัวชี้วัดความเห็นชอบของประชาชนที่มีต่อหน่วยงานซึ่งเกี่ยวข้องกับคุณภาพการปฏิบัติงาน
 ๒. การยอมรับหรือคัดค้าน เป็นตัวชี้วัดระดับการยอมรับมาตรการ นโยบายของหน่วยงานซึ่งพิจารณาจากสัดส่วนการยอมรับหรือคัดค้าน เนื่องจากผลกระทบของนโยบายของหน่วยงาน

(๖) **เกณฑ์ผลเสียต่อสังคม**

- ประกอบด้วยตัวชี้วัดที่สำคัญ ๒ ประการ คือ
 ๑. ผลกระทบภายนอก เป็นตัวชี้วัดว่าหน่วยงานก่อให้เกิดผลกระทบซึ่งสร้างความเสียหายจากกรณีงานแก่ประชาชนหรือไม่ โดยอาจวัดจากขนาดและความถี่จาก

๒. การเสียหายที่เกิดขึ้น เช่น การก่อสร้างถนนขวางทางน้ำหลากทำให้เกิดปัญหาน้ำท่วมใหญ่

๓. ต้นทุนทางสังคม เป็นตัวชี้วัดผลเสียหายที่สังคมต้องแบกรับ เช่นค่าใช้จ่ายในฟื้นฟูบูรณะความเสียหายที่เกิดขึ้น

๔.๔.๒ ข้อสังเกต ข้อเสนอแนะ ผลจากการพัฒนา

(๑) การติดตามและประเมินผลการใช้จ่ายตามงบประมาณเมื่อเทียบกับเป้าหมาย เป็นการติดตามและประเมินเกี่ยวกับปัจจัยเข้า (input) หรือการใช้ทรัพยากรต่าง ๆ ที่ใช้ในการดำเนินโครงการตามแผนว่าเป็นไปตามที่กำหนดในโครงการ หรือกิจกรรมมากน้อยเพียงใด

(๒) การติดตามและประเมินผลการดำเนินงานตามแผนเป็นการติดตามและประเมินผลกระบวนการ (Process) ในการปฏิบัติงานตามแผนงานหรือโครงการต่าง ๆ ที่เกี่ยวข้องกับภารกิจตามแนวทาง การพัฒนาในแต่ละยุทธศาสตร์ขององค์การบริหารส่วนตำบลนาโตะหมิง รวมทั้งการสรุปปัญหาและอุปสรรคในกระบวนการทำงานอย่างไร

(๓) การติดตามและประเมินผลสัมฤทธิ์ของการดำเนินโครงการ เป็นการติดตามและประเมินผลผลิต (output) ที่ได้จากการทำงานโครงการเมื่อเทียบกับเป้าหมายที่กำหนดไว้ในแผนพัฒนาฯ การประเมินผลในขั้นตอนนี้เป็นการประเมินผลการปฏิบัติงานว่าสามารถดำเนินงานตามโครงการและภารกิจตามที่กำหนดไว้ได้ตามแผนเมื่อเทียบกับเป้าหมายหรือไม่ ซึ่งรวมถึงการจัดการสิ่งของการให้บริการที่ผลิตโดยหน่วยงานขององค์การบริหารส่วนตำบลนาโตะหมิงให้ประชาชนเข้ามามีส่วนได้ส่วนเสียที่กำหนดไว้ในแผนพัฒนาหรือไม่ ทั้งนี้ โดยเข้าหมายและตัวชี้วัด (KPI) ที่กำหนดเป็นเครื่องมือที่จะนำไปติดตามและประเมินผล โดยเปรียบเทียบกับผลที่เกิดขึ้นจริง ภายใต้งบประมาณที่ได้รับ

(๔) การติดตามและประเมินผลสัมฤทธิ์ของการดำเนินโครงการ เป็นการติดตามและประเมินผลลัพธ์ (Outcome) ของโครงการหรือเป็นการประเมินผลของประโยชน์ที่เกิดขึ้นจากโครงการว่าประชาชนในเขตขององค์การบริหารส่วนตำบลนาโตะหมิงได้รับประโยชน์ของสิ่งของหรือบริการที่จัดทำหรือผลิตโดยหน่วยงานขององค์การบริหารส่วนตำบลนาโตะหมิงอันเป็นผลที่เกิดจากผลผลิตขององค์การบริหารส่วนตำบลนาโตะหมิงที่กำหนดในแต่ละโครงการและกิจกรรมหรือไม่

ทั้งนี้ เป็นการติดตามและประเมินผลโดยพิจารณาจากวัตถุประสงค์ของโครงการว่าผลการดำเนินงานได้สอดคล้องกับวัตถุประสงค์ของโครงการและกิจกรรมที่ระบุไว้หรือไม่ เพียงใด และหากไม่บรรลุตามวัตถุประสงค์ สาเหตุ ปัญหา อุปสรรค คืออะไร เพื่อจะได้นำบทเรียนที่ได้เรียนรู้จากโครงการและกิจกรรมดังกล่าวมาปรับปรุงโครงการหรือกิจกรรมที่จะดำเนินการต่อไปในอนาคต

